Год изд. 8-ой. ЯНВАРЬ-МАРТ 1939 Г. № 1—3.

Христос-Учитель.

„Один у вас Учитель-Христос; все же вы братья“ (Матф. 23,8)

ЕВАНГЕЛЬСКАЯ ВЕРА

„ЕДИНОДУШНО ПОДВИЗАЯСЬ ЗА ВЕРУ ЕВАНГЕЛЬСКУЮ“
(Фил. 1,27)

(ДУХОВНО НАЗИДАТЕЛЬНЫЙ ЖУРНАЛ).

НИ ПОЛИТИКИ, НИ ПОЛЕМИКИ, ТОЛЬКО ЕВАНГЕЛИЕ.

Пробуждение. Реформация. Возрождение. Освящение.

«Евангельская Вера» — Орган Всемирного Союза Евангельских Христиан. Редактор и издатель А. М. Сарапик.

„The Faith of the Gospel“ — organ of the World's Union Evangelical Christians. Editor Rev. A. M. Sarapik.

„Der Evangeliums-Glaube“ — Organ der Welt-Evangeliums-Bewegung. Schriftleiter Prediger A. M. Sarapik. Die Herausgabe erfolgt mit brüderlicher Unterstützung des Missionsbundes „Licht im Osten“, Wernigerode am Harz, Deutschland.

„Evangeeliumi Usk“ — Üldise Evangeeliumi Kristlaste Liidu häälekandja. Vastutav toimetaja ja väljaandja A. Sarapik. Адрес редакции: „Evangeeliumi Usk“ („Evangelskaja Vera“), Raua tän. 52—5, Tallinn, Estonia.

В главном — единство, во второстепенном — свобода, во всем — любовь.

ГДЕ БУДЕШЬ ВЕЧНОСТЬ ПРОВОДИТЬ? Иоан. 3,12-16

ПОПРАВИЛ ЛИ ТЫ СВЕТИЛЬНИК СВОЙ? Матф. 25,7.

Содержание номере 1—3 1939 года.

1. От редакции; 2. Некролог о пасторе В. Л. Жак; 3. Новогоднее приветствие; 4. С Новым Годом!, стихотвор. И. С. П.; 5. Год уходит и приходит, стихотвор. Ив. Козак; 6. Смоковница; 7. Уж секира при корне дерева, стихотвор. И. С. П.; 8. Время бежит; 9. Разочарование жизни; 10. Восхождение на горы, Е. Качинской; 11. Вефиль, В. Ф. Марцинковского; 12. Со Всемирной Нивы Евангельских Христиан; 13. Библейские уроки на январь — март 1939 года; 14. Об'явления; 15. Фотографии.

От Редакции.

Всем дорогим братьям и сестрам и друзьям-подписчикам, получающим и читающим журнал «Евангельская Вера».

С Божьей помощью, журнал **«Евангельская Вера»** будет выходит в 1939-м году, как и раньше, 4-е раза в году, т. е. чрез каждые три месяца.

Подписная плата остается прежней — один американский доллар на год.

Программа «Евангельской Веры».

Журнал **«Евангельская Вера»,** являющийся печатным органом **Всемирного Союза Евангельских Христиан**, имеет своей целью освещать все стороны духовной жизни евангельских верующих на всем земном шаре, призывать неверующих ко спасению чрез **Искупительную жертву и Кровь Господа Иисуса Христа**, доставить духовную пищу: детям, молодежи, женщинам и девицам, певцам и хорам, проповедникам, работникам на ниве Божьей и всем верующим.

Кроме того, в «Ев. Вере» будут помещаться полезные советы для общинной и семейной жизни, наставления для отцов и матерей, молодежи и детей, сообщения о жизни и работе всемирного евангельского братства и т. п.

Поэтому, каждой верующей семье необходимо иметь журнал «Ев. Веру» и распространять его среди братства и приближающихся, предлагая им стать подписчиками, жертвовать на бесплатную рассылку неимущим, сообщать редакции новые адреса для высылки пробных номеров и, если возможно, делать сборы пожертвований на поддержку издания его, молиться о ниспослании благословений Господних на редакцию и сотрудников.

ПОДПИСНАЯ ПЛАТА за журнал «Ев. Вера» на год:

Для Германии — 2 марки, Польши — 3 злотых, Румынии — 120 лей, Эстонии — 2 кроны, Латвии — 3 лата, Литвы — 5 лит. Америки, Канады — один доллар, Болгарии — 50 лев. Бразилии, Аргентины, Парагвая, Урагвая и в других странах — один американский доллар или соответствующая иностранная валюта.

ПОДПИСНУЮ ПЛАТУ.

За **«Евангельскую Веру»,** пожертвования на бесплатное распространение журнала и на другие нужды всемирной работы можно высылать по адресу редакции: **A. Sarapik, Postschekkonto nr. 473, „Evangelskaja Vera“ (Evangeeliumi usk), Raua tän. 52—5 Tallinn, Estonia, Europe.**

ЛЬГОДНЫЕ УСЛОВИЯ ПОДПИСКИ.

Всем книгопродавцам, издательствам, общинам, книгоношам и отдельным лицам дается скидка в 25% платы, т. е. 25 амер. сентов с каждого нового подписчика, внесшего подписную плату — доллар.

При этом подписка может быть вносима посильными частями.

Допускается рассрочка платежа по частям, по желанию подписчиков. Бедным, неимеющим возможности уплатить подписную плату, журнал высылается бесплатно, по мере поступления пожертвований в фонд «неимущих подписчиков журнала Ев. Вера».

Для удобства подписчиков уполномочены братья, которым можно направлять подписную плату за «Ев. Веру» в своей стране.

В Америке, брату **J. Cossak, 2023 Chrystal st., Chicago, Ill., U. S. A.**

В Канаде, брату **E. Sidorchuk, 63 Augusta Toronto, Ont. Canada.**

В Польше, брату **F. Wiçckiewicz, skrz. poczt, 14, Kowel.**

В Болгарии, брату **Mitko Matheeff, Ul. Batack, 28 Sofia X.**

В Румынии, брату **M. Tarlew, Str. Ch. Lažar 90. Chisinâu.**

В Парагвае, брату **A. Kornijczuk, Colonia Fram Carmen dei Parowa, Rep. Paraquay.**

Из остальных стран подписную плату, пожертвования на издание «Евангельской Веры», в фонд «неимущих подписчиков) и на другие нужды всемирной евангельской работы лучше всего переводить Международными почтовыми переводами. По адресу: **„Evangeeliumi Usk“ („Evangelskaja Vera“) Posti jooksev arve (Postscheck konto) Nr. 473. Tallinn, Estonia.**

Если же где либо это невозможно, то деньги можно пересылать следующими путями:

1. В заказных письмах **банковскими чеками.** Чеки можно выписывать в любой иностранной валюте.
2. **Денежными страховыми письмами** за сургучными печатями. Если печати нет, то оттиск на сургуче можно делать металлическим предметом.

   В эти письма можно вкладывать деньги в валюте разных стран: в американских или канадских долларах, в английских фунтах, в французких, швейцарских, или других франках, в польских злотах, финских марках, аргентинских пезах и проч.

   Кроме этих способов пересылки многие братья пересылают деньги в заказных письмах в двойных конвертах за свой риск и страх.

ОТ ЭКСПЕДИЦИИ «Евангельской Веры».

При переводе редакции и издательства **«Евангельской Веры»,** из Германии в Эстонию, могли произойти разные неточности в работе экспедиции.

Возможно, что некоторые подписчики не получили вышедших номеров. О всех ошибках просим сообщить по адресу редакции открыткой.

Редакция просит подписчиков при перемене адреса незамедлительно сообщать свой новый адрес, во избежание задержки при получении журнала.

СПЕШИТЕ ВОЗОБНОВИТЬ ПОДПИСКУ НА 1939 ГОД!

«Блаженны умирающие в Господе; ей, говорит Дух, они успокоятся от трудов своих, и дела их идут вслед за ними.»
Откр. 14: 13.

«Верно слово: если мы с Ним умерли, то с Ним и оживем.»
2 Тим. 2: 11.

«Верующий в Меня имеет жизнь вечную.»
Иоан. 6: 47.

«Кто Мне служит, Мне да последует; и где Я, там и слуга Мой будет.
И кто мне служит, того почтит Отец Мой.»
Иоан. 12: 26.

«Подвигом добрым я подвизался, течение совершил, веру сохранил.
А теперь готовится мне венец правды, который даст мне Господь, праведный Судия.»
2 Тим. 4: 7, 8.

ПАСТОР В. Л. ЖАК.

Почетный Председатель Всемирного Союза Евангельских Христиан, Инспектор Миссии Миссионерского Союза «Свет на Востоке» и бывш. Редактор журнала «Евангельск. Вера».

Смерть! где твое жало? . . .

Не стало нашего дорогого брата, пастора Вальтера Людвиговича Жака!... Господь отозвал его в Свои вечные обители 7-го января 1939 года.

Не стало того, кто так искренно любил славянский народ, и на духовное служение которому отдал свою жизнь- . . .

Потеря велика и неоценима! . . .

В лице покойного брата всемирное евангельское братство лишилось верного друга, поборника его интересов и неутомимого активного работника, который в течении более трех десятков лет в России и за Рубежом ее трудился для духовного блага славянского народа.

Славянское евангельское братство, оценивая преданность и долголетнюю евангелизационную деятельность брата В. Л. Жака, избрало его на своем Всемирном С'езде в 1937 году в г. Варшаве Почетным Председателем Всемирного Союза Евангельских Христиан.

Пастор В. Л. Жак большую часть своей жизни провел в России, где принимал деятельное участие в духовной жизни русского народа.

Официально не состоя в Союзе Евангельских Христиан, тем не менее, в течение 30 лет он был близким другом покойного брата И. С. Проханова, сотрудничал с ним в России в книгоиздательстве «Радуга», организовал первую духовную семинарию для евангельских работников, проповедывал на собраниях Евангельских Христиан, участвовал на с'ездах ВСЕХ и т. п.

По выезде из России, после революции, совместно с братом Я. И. Крекером, организо-

вал Миссионерский Союз «Свет на Востоке» для духовной и материальной поддержки работников в России и за Рубежом ее.

Организованный М/С «Свет на Востоке» поддерживал Зарубежную работу ВСЕХ при жизни покойного брата И. С. Проханова и после него, до настоящего времени.

Без перерывов, почти до дня своей смерти, покойный принимал горячее участие в евангелизационной деятельности нашего Союза.

Так: — после смерти брата И. С. Проханова принял на себя ответственный труд редактора журнала «Евангельская Вера» и нес его в течение двух лет, до перевода редакции в Эстонию.

Беспрерывная, усиленная, долголетняя миссионерская деятельность, связанная тяжелой заботой о работниках на Евангельской ниве среди славянского народа в разных странах; все это, вместе взятое, проявилось с такой силой, что сравнительно еще не в старом возрасте закончилась его жизнь.

Брат В. Л. Жак умер на посту, оставшись верным Господу и делу Его! «Благодарение Богу, даровавшему нам победу Господом нашим Иисусом Христом!»

До свидания в небесах, дорогой брат!

Глубоко скорбящий по тебе

А. М. Сарапик.

Таллинн, Эстония, 9 января 1939 г.

Новогоднее приветствие

ВСЕМ ДОРОГИМ БРАТЬЯМ И СЕСТРАМ ВО ХРИСТЕ, СОТРУДНИКАМ И ЧИТАТЕЛЯМ ЖУРНАЛА «ЕВАНГЕЛЬСКАЯ ВЕРА». С НОВОМ ГОДОМ! С НОВЫМИ БЛАГОСЛОВЕНИЯМИ!

Опять наступил Новый год! Радостно поздравляют друг-друга с пожеланиями счастья и успеха на новый год жизни.

Какое духовное счастье несет нам наступивший «Новый» год? Господь, Свои высокие цели в отношении людей связывает со временем их земной жизни. Даруя год за годом, Он готовит нас к будущей, вечной жизни.

Подобно тому, как лето предназначено Богом для созревания земных плодов, так и годы земной жизни предназначены для созревания духа человеческого.

Совершая в нас Свое великое дело, Бог посылает нам дни, месяцы и годы, которые являются «новыми», во первых, потому, что их не было еще и, во вторых, они несут с собою для нас, для нашей духовной жизни доселе еще небывалое.

Апостол говорит, что «мы со дня на день обнавляемся». 2 Кор. 4: 16. и еще: «... взирая на славу Господню, преображаемся в тот же образ от славы в славу.» 2 Кор. 3:18. Ибо конечной целью бытия нашего, согласно плана Божьего, нам должно «быть подобным образу Сына Его», то есть, Господа нашего Иисуса Христа. Рим. 8:29.

Следовательно, и «новый» год, в который мы вступаем, предназначен Господом для этой же цели.

Да поможет нам Господь всем, дорогие братья и сестры, предоставить Ему полную свободу действия в нас, дабы с нашей стороны не было препятствий к осуществлению великих намерений Божьих в отношении нашей будущности.

Мешать же мы очень способны непослушанием и сопротивлением воле Его.

Итак, примем с благодарностью предстоящий Новый год и вступим в него с радостной надеждой на приобретение Новых благословений, предназначенных для нас.

Поздравляем всех с Новым годом! с Новыми благословениями!

Редакция «ЕВАНГЕЛЬСКОЙ ВЕРЫ».

С новым Годом!

Весть для всех под небосводом:
С новым Годом, с Новым Годом!
Если ты не отдал Богу
Жизни всей, как должный плод,

А таишь в душе тревогу
Пред судом, что грешных ждет, —
Не ликуй о том, что стало
Годом меньше до суда,

Что приблизилось начало
Смертной муки навсегда!...
Нет для радости причины,
Нет основы для пиров;

Есть лишь повод для кручины,
Для мольбы, для слезных слов...
Если ты отдался Богу,
Бросил жизнь греховных мест,

Выбрал узкую дорогу
И несешь Господний крест, —
Торжествуй о том, что новым
Старый год сменил Творец:

Ведь теперь скорбям суровым
На год ближе стал конец!
Можешь радоваться в Боге:
Ближе стал Иерусалим;

Ближе стал покой в чертоге,
Ближе стала встреча с Ним!
Всем привет под небосводом;
С Новым Годом, с Новым Годом!

И. С. П.

Год уходит и приходит.

Год уходит и приходит,
И мы быстро с ним летим;
Нам он мысль одну наводит,
Что мы к вечности спешим.

Год уходит и приходит,
В жизни нашей нет плода.
Постараемся работать,
Чтобы плод занесть туда.

Год уходит и приходит,
А мы, братья, еще спим.
Жатва нивы уж подходит.
На работу поспешим.

Год уходит и приходит,
Путь становится светлей.
Нам Христос места готовит,
Жить в отчизне веселей.

Год уходит и приходит,
Мы идем Христа путем.
В сердце нашем пусть находит
Любовь Божия во всем.

Год уходит и приходит,
Мы уж близимся к тому,
Что в сей жизни не способны
Скоро будем мы к труду.

Год уходит и приходит,
Вечность нам видна ясней.
Наша жизнь туда стремится,
И дела пойдут за ней.

Год уходит и приходит,
Будем в жизни дорожить.
Нашим званьем и призваньем,
Чтоб награду заслужить.

Год уходит и приходит,
Мы предстанем пред Христа,
За дела, что здесь творим мы
Должны дать отчет тогда.

Год уходит и приходит,
Мы уж близко к небесам.
Ах! как радостно нам будет,
Когда все сойдемся там.

Чикаго — Америка. Ив. Козак.

Смоковница.

«Вот, я третий год прихожу искать плода на этой смоковнице и не нахожу.»
Лук. 13, 7.

Приговор приведен в исполнение. Острая секира срубила молодую смоковницу, и она лежит неподвижно.

Не раскинет она более кудрявых ветвей своим рядом стоящим соседкам; не поднимет вьющиеся побеги к лучезарному небу, не зашелестит и не поиграет зелеными листьями в лучах солнца...

Только птицы кружатся над бездыханно лежащей, и жалобными трелями оплакивают безвременную смерть дерева; только ветер тоскливо завывает, напевая грустную арию о грядущей кончине и других бесплодных смоковниц; и, наконец, подобно оборвавшемуся аккорду, вихрь далеко уносит плач свирельщиков — и похоронное эхо смолкает совсем...

Все кончено. Дровосек раскалывает ее на щепы, а после — бросит в печь, на огонь.

Хозяин удовлетворен своим правосудием над бесплодной жизнью, и садовник не будет более тратить бесцельно своего дорогого времени и труда...

Много лет на дерево ниспосылались орошающие дожди и лучи солнца, много лет садовник заботился о нем; удобрял его лучшими туками, окапывал его и глубоко взрыхлял почву; в глубине сердца радостью радовался он, мысленно представляя смоковницу во всем наряде плодов... Но ничего не

помогло, все было тщетно, плода не оказалось, и хозяин приказал садовнику срубить ее: зачем она и землю занимает!..

Забота Садовника.

Перед нашим внимательным взором, читающий, слушающий, проходит вереница „срубленных“ жизней, молодых, во цвете лет, жизней... К ним, как и тебе сегодня, близко подходил сшедший с небес садовник — Иисус Христос.

Он не имел покоя ни днем, ни ночью, и до изнеможения трудился над бессмертными душами. То Он поучал глаголами вечной жизни, призывая к новой жизни и ко спасению; то Он уходил в Гефсиманский сад, и, видя перед собой множество „бесплодных смоковничных деревьев“, до кровавого пота молился за них — и голос Его обличал грешника. Но дальше и больше заботясь о Своем „деревце“, Он ближе подходил к каждой душе, и, показывая Свои раны, кровь и мучения, перенесенные на Голгофе, и на любовь Отца Небесного — умолял ее расстаться с грехами и пороками, и отдать свое сердце Ему.

Но любовь — **не** к Страдальцу Голгофскому, **не** к Отцу Небесному, а ко греху — имела перевес: и вот теперь они, всеми забытые, подобно срубленной смоковнице, лежат неподвижно в замерзшей земле, покрытой снеговыми сугробами...

Ходатайство Садовника.

Дивным образом Господь оберегал тебя от костлявой руки смерти,замахнувшейся на тебя. Стрел и других опасностей — ты миновал, и в этом ты видишь чудную Руку помощи. Ты прочел Слово Божие, и для тебя стали ясными слова: „не хочу смерти грешника“ (Иез. 33, 11), и „Я дал время покаяться“ (Откр. 2, 21).

Но этим не ограничивается Его любовь: Он, любящий Свое „деревцо“, неустанно заботится о нем. Он не упускал тебя из вида, и постоянно следил за каждым моментом твоих переживаний. Было у тебя горе — Он утешал, болезнь — исцелял; был ли ты на краю пропасти — Он осторожно отводил тебя от опасности.

Он оберегал и „окапывал“ тебя Своею любовью; Он влек тебя, — блудного сына, блудную дочь, — под покров милостей Отца Небесного.

С целью приблизить тебя к Отцу, Он приоткрывал тебе тайны Слова Божия; Дух Святой обличал тебя и не давал покоя, как Каину, Иуде... Смерть близкого человека устрашала тебя, поражала тебя скорбью, — а это было ничто иное, как голос, зовущий тебя к Богу, к спасению твоей души. И любовью, и обличением, и „жезлом железным“ (Пс. 2, 9), и, наконец, смертью Своею на Голгофе — Он взывает к твоему сердцу, чтобы ты примирился с Отцом Неба, и имел новую благодарную жизнь.

Он, как любящая мать, отдает жизнь Свою, чтобы исходатайствовать тебе помилование, спасти тебя от вечной кары. О, как мать! — больше чем мать!.. Но посмотри на мать... Грудь у нее высохла, и она представляет из себя тень былой красоты. До этого ее довели бессонные ночи, проведенные в беспокойствии и скорби за свое детище, ушедшее на чужбину. Мать умоляет в письмах, прося возвратиться домой, и примириться с отцом... Наконец, последнее письмо подействовало, и вот — дочь у постели умирающей матери. Желание матери было — примирить дочь с отцом; и она, набравшись сил, в глубоких рыданиях, берет руку дочери, соединяет с рукою отца, и крепко их сжимает своими охолодевшими руками...

Смерть матери примирила блудную дочь с отцом.

Смерть нашего „Садовника“, Иисуса Христа, на Голгофе — **примирила** тебя, — блудную дочь, блудного сына, — с Хозяином души твоей.

Теперь ты ясно можешь видеть совершившееся искупление твоей души. Все сделано для тебя: Ходатай взял на Себя вину и поругание, тебе Он выдаст оправдание через кровь Свою. С Его стороны — безграничная любовь, труд, страдания. Тебе остается только принять это спасение через искреннее покаяние.

Он исходатайствовал для тебя жизнь на минувший год, а в наступившем году „секира при корне дерева лежит“ (Матф. 3, 10). Всему бывает конец, и Хозяин скажет: „срубить, и бросить туда, где будет пламень и скрежет зубов“.

Ожидание плодов.

Богу не нужны твои обещания; Ему нужны плоды покаяния, и Он ныне всем людям повелевает — покаяться (Деян. 17, 30). Искренне покаяться, это значит — принести свой грех к ногам Иисуса, осудить себя за бесплодную жизнь... И просить Его, любящего Садовника, чтобы Он пришел, и чудо совершил с твоим испорченным, больным сердцем; чтобы сегодня еще раз, „окопал“ Он его, как деревцо, освятил бы его Своим присутствием, и благодатью Духа Святого „полил“ иссохшую пустыню твоей души, чающей движения воды.

Ты, может быть, несколько раз каялся, может быть, — текли слезы с твоих очей... Но не к тебе ли относятся слова Господа: „ они чтут меня языком, а сердце их далеко от Меня“? (Матф. 15, 8). Их покаяние было **лицемерием,** грех им был дороже, чем спасение своей исстрадавшейся души...

В одном доме, на окне поставлены очень красивые цветы; прекрасные бутоны приковывают взгляд каждого. Но если ближе к ним подойти, — оказывется, что цветы эти — **искусственные.**

Взгляд Садовника устремлен на тебя, „бесплодную смоковницу“, и Он, со слезами, взывает: „Сотворите **достойный** плод покаяния“ (Лук. 3, 8).

Такой плод хочет получить от тебя Христос, ожидающий, чтобы все увидели в тебе нового „Закхея“ — не обидчика; новую „женщину“, — не блудницу; не „Савла“ — гордеца, а смиренного „Павла“; не отрекающегося, а исповедующего

„Петра“; не сомневающегося, а уверовавшего „Фому“... Наконец, ты должен быть таким, чтобы всякий узнал в тебе нового человека, — обратившегося ко Христу и помилованного грешника. Говорят, чтобы обратившегося ко Христу и скот во дворе должен узнать, что он обратился.

Принеси достойный плод покаяния. Избери **сегодня** же: жизнь или смерть. За грех — смерть, за святость — жизнь.

Начальник одного военного отряда сказал: „или вы побеждайте, или вас победят“. Воины отряда, видя перед собой многочисленного неприятеля, вступили в бой, сражались как львы, — и победа была блестяще одержана ими.

И для тебя: или смерть — вечная смерть; или жизнь — вечная жизнь.

Кроме того, ты получишь залог Духа Святого, Который начнет изменять твой характер, даст тебе новое сердце, очистит мысли и освятит чувства.

Требование Садовника.

„Вот, уже третий год я прихожу искать плода, и не нахожу“. Жалко садовнику свое растение, и он опять умоляет—не приводить приговор в исполнение, но и на этот еще год оставить дерево... И этот год уже прошел, и теперь, в новом году, час вечности приближается к тебе. „В сию ночь душу твою возьмут у тебя“ (Лук. 12, 20). Вот предупредительный голос, который доносится до твоего слуха. А служители Его — причины смерти — носятся над твоею жизнью, чтобы в каждое мгновение исполнить приговор Всевышнего...

„Вол знает ясли владетеля своего, а народ Мой не знает Меня, говорит Господь“ (Ис. 1, 3). Низшее творение „знает“, высшее — „не знает“ — какой это стыд для тебя, являющегося венцом Его творения! Он создал тебя по образу и по подобию Своему, дал тебе жизнь, чтобы ты славил имя Его и был исполнителем воли Его. Но ты не славишь Его, а, наоборот, — бесславишь Его. Об этом все твои поступки говорят... Наконец, ты даже дерзаешь сделать вызов Ему о непризнании Его.

Один молодой человек на заводе, бия себя в грудь, крикнул: „где ваш Бог, я сам бог!..“ На следующий день этот „бог“ лежал бездыханным. Оказалось, что ремень оборвался со шкива и убил его.

Справедливое правосудие: „Возмездие за грех — смерть“ (Рим. 6, 23).

Да как бы, милый друг, поступил бы владелец со своей собакой, которая, вместо ласки, только лаяла бы на него? О, он выгнал бы ее со двора и сказал бы: „Зачем она и место занимает, и ест хлеб мой“... Не вправе ли хозяин рассчитать прислугу за ее бездельничанье? — В том и другом случае будет соблюдена справедливость: худая трава из поля вон.

„Не собирают смокв с терновника“ (Лук. 6, 44). Садовник продолжает ожидать плода. Он не щадит Своей жизни, здоровья, в зной и непогоду. Он ухаживает за Своим дорогим деревцом. Он трудится до изнеможения и даже „прослезился“ (Иоан. 11, 35).

Одна бедная мать задыхалась в рыданиях: она плачет о том, что сегодня сыну исполнилось ровно шестнадцать лет, а он еще ни разу не сказал ей „мама“. Он, за всю заботу о нем, не отблагодарил ее добрым словом! Он не смотрел на нее и обращался с нею дерзко.

Это ты, ты самый — сын, дочь — с бесплодной любовью к твоему „Садовнику“ — Искупителю нашей души!

Пора придти, и покаяться, и принести плод благодарения и славословия! Пади перед ним **сейчас же,** немедля, и скажи: „Отец! я согрешил перед Тобою и против Твоего Возлюбленного Сына, моего Господа Иисуса Христа. Прости меня! Я с этого часа, с Твоей помощью, направляю свои взоры на Тебя, и стопы свои — к Тебе. Я не буду больше бесславить Твое Святое Имя своими поступками и даже мыслями, а буду славить Тебя, Сына и Духа Святого. Я знаю Твою неограниченную любовь, и прихожу к Тебе по милости Твоей!“

Зреющие плоды.

Подобно дикой смоковнице ты не приносил плодов своему Хозяину до момента исповедания своего греха перед Господом. Но после раскаяния — чувствуешь внутреннее озарение.

Лучи благодатного солнца пробиваются через толщу греховного тумана, и дождь Духа Святого в обилии проливается на пробудившуюся жизнь: показались почки и первые листья...

Жизнь смоковницы изменяется. До последнего дня она росла в лесу, и только теперь садовник пересадил ее в свой плодовый сад...

В греческих мифах рассказывается об этом деревце, что сначала ему тяжело было расставаться с родным местом, с соседними деревьями, и что этому деревцу было больно иметь частые встречи с садовником. Оно содрогалось при приближении садовника, и когда последний что-либо делал с ним, деревцо на листве своей выделяло слезы...

А садовник глубже взрыхлял землю, обрезал тянущиеся веточки, очищал ствол от наростов, делал прививку от лучших сортов смоковниц... И в конце концов деревцо стало неузнаваемым: вид его был величавый, плодов было много и, при том, смоквы были крупные и сладкие.

Эта дикая, бесплодная смоковница, пересаженная в сад, — это ты, милый друг! Точно так же Господь влечет тебя из мира сего — дикого, с пороками и грехами, и „делает пересадку“, помещает тебя в новую среду, в общество святых, в Свою святую церковь. Он запечатлевает тебя, возрожденного Духом Святым, дает тебе новое сердце и новый уклад и направление всей твоей жизни. Посещает и обличает, поучает и вразумляет Своими откровениями и путями.

Как шелуха, отпадает от тебя все ветхое, и ты изменяешься в обращении с другими: за обижающих тебя — ты молишься, проклинающих — благославляешь, злословящим — отвечаешь любовью, ударяющему — подставляешь и другую щеку; твоя прямолинейность и искренность удостаивается уважения и внимания.

Все твои поступки отражают свойства Твоего Учителя, и в душе пробуждается сознание в необходимости притти к Господу за новой святой жизнью.

Всюду ты оставляешь глубокий след по себе. Радостная, сострадательная улыбка на твоем лице разгоняет тучи невзгод и потрясений, и души, воспринимая эти благодатные лучи, утешаются ими.

Мы любовались одной культивированной смоковницей. Она была в наряде обилия плода: хозяин был доволен своим деревцом, а садовник не сводил глаз с результатов своего труда. Плоды как бы улыбались друг другу и еще более наливались и украшались от щедрых солнечных лучей...

Благодатные лучи щедро ниспосылаются и на тебя, — „смоковницу", растущую в винограднике Божием. Каждое собрание, проповедь, каждая строка, стих из Слова Божия, и духовная песнь — это новый луч для твоего созревания в Господе. „Праведник цветет, как пальма, возвышается, подобно кедру, на Ливане. Насажденные в доме Господнем, они цветут во дворах Бога нашего. Они в старости плодовиты, сочны и свежи" (Пс. 91, 13—15).

Чем больше срывают бутоны с роз, тем более их появляется на кустах... Ты свидетельствуешь о любви Господа, и чем больше это делаешь, — тем более ты приносишь плодов. Плоды Духа Святого, которыми ты обогащен: „любовь, мир, радость, кротость, воздержание, смирение так же увеличиваются в своем служении; „И будет он как дерево, посаженное при потоках вод, которое приносит плод свой во время свое и лист которого не вянет; и во всем, что он ни делает, успеет" (Пс. 1, 3). Будем: ты, я и он преуспевать в прославлении Господа, для радости Садовника и для утешения всем растущим и живущим под благодатной сенью Всемогущего.

В. Д.

«Уж секира при корне дерев...»
(Матф. 3. 10.)

Близ тебя была секира,
С топором палач пришел...
Повелел Хозяин мира
Твои срубить безплодный ствол...

Прожил он года напрасно,
Не принес Творцу плода;
И в безпечности опасной
Позабыл о дне суда...

Лишь мгновенье, и кончина
Прекратила-б' жизнь твою —
Но раздался голос Сына:
«О, оставьте жизнь сию!»

«Я ценою искупленья
«Душу эту приобрел —
«Да окажет снисхожденье
«Правосудия Престол!

«Дайте год ей испытанья,
«Я усилья приложу...
«Может-быть, Творцу созданья
«Плод на ней Я покажу.»

Отодвинулась секира,
Перастал блестеть топор —
И Судья, Хозяин мира,
Задержал Свой приговор.

Но палач стоит у древа
И взирает на Судью;
А твой Друг в любви, без гнева,
Наблюдает жизнь твою.

Если в этот год обильный
Принесешь Ему ты плод —
Справедливости Всесильной
Будет дан благой отчет.

Если нет, палач суровый
Снова близко подойдет
Отойдет венец терновый
И померкнет Лик щедрот...

Друг! близка к тебе секира
И топор рубить готов...
Поспеши к Владельцу мира
И скажи: «дай мне плодов!»

И. С. Проханов.

Время бежит.

«Время взыскать Господа» (Осии 10: 12).

Как часто мы слышим повторение слов: «Время бежит». День следует дню и неделя сменяет неделю. Мы размышляем о прошлом, о беззаботном детстве, но оно уже невозвратное, давно прошедшее. Время бежит, никогда не останавливается. Мы не можем ни приостановить, ни продолжить его. Самый богатый человек не имеет больше часов в сутки чем самый бедный. Время быстро проходит, но ВЕЧНОСТЬ преходящего не знает. ВЕЧНОСТЬ есть ВЕЧНОСТЬ.

Где же будет твоя вечность, дорогой читатель? с Богом или прочь от лица Его? Ты — человек, сознательное и ответственное существо, а не предмет состоящий из массы костей и тела. Ты имеешь разум и волю, и должны ли следующия слова Христа описать твое духовное состояние: «Но вы не хотите придти ко Мне, чтобы иметь жизнь» (Иоанна 5: 40)? Сердце твое нуждается в ЛИЧНОСТИ, могущей любить и удовлетворить твою всякую нужду, и Единственный могущий сделать это есть Бог.

Сегодня означает настоящее время, но Евангельское сегодня скоро будет прошлым. Ибо как мы говорим «теперь», означая настоящее время, и оно проходит со

всеми его преимуществами и возможностями, так минует и Евангельское «Теперь день спасения». «Сегодня» всегда предшествует «завтра», и прежде чем «завтра» настанет, твоя или моя жизнь может оказаться прерванной. «Не хвались завтрашним днем; потому что не знаешь, что родит тот день» (Притчи 27: 1). «Мне некогда» — твое частое извинение, но Слово Божие твердит: «Время взыскать Господа». Пока твоя жизнь еще продолжена, Божия благодать проповедуется, и Его призыв к погибающим грешникам звучит в твоих ушах: «Ищите Господа, когда можно найти Его» (Исаии 55: 6). Нуждаешься ты во Христе, ибо Он умер для спасения погибших. Если же отвергаешь факт своей погибели, то это означает, что ты закрываешь свои глаза, чтобы не видеть и уши, чтобы не слышать спасительной благодати Божией. Пролитая кровь Христа открывает нам Божий праведный суд над грехом и Его любовь, давшую спасение грешнику. Если ты чувствуешь, что достоин осуждения за грехи, то знай, что такие, как ты, призываются ко СПАСИТЕЛЮ, «ибо Сын Человеческий пришел взыскать и спасти погибшее». (Матф. 18: 11.)

Разочарование жизни.

«От Меня это было». 3 Кн. Царств. 12, 24. Разочарования жизни суть лишь повеления Любви! Дитя Мое, Я имею нечто передать тебе, сегодня Я скажу это тихо тебе на ухо, дабы грозовые тучи, которыя могут тебе предстоять, были бы ПОЗОЛОЧЕНЫ СЛАВОЙ... и чтобы терны, по которым тебе может предстоять пройти, были бы умягченными — Я имею сказать тебе лишь маленькую, короткую фразу... Пусть она войдет в самую глубину твоего сердца и употреби ее как подушку, чтобы успокоить твою усталую главу: «От Меня это было», 3 Царств. 12, 24.

Думал ли ты когда нибудь о том, что все касающееся тебя, касается и Меня? «Касающийся вас, касается зеницы ока Моего» (Захар. 2:8). «Ты дорог в очах Моих», поэтому Я нахожу особое благоволение в том, чтобы воспитывать тебя. Когда искушение находит на тебя, и тоска вливается в душу «как поток», Я хотел бы, «чтобы ты понял», что «От Меня это было».

Я есмь Бог обстоятельств, ты не случайно занимаешь свое место, но потому, что Я избрал это место для тебя. Разве ты не просил того, чтобы стать смиренным? Вот, Я и поместил тебя в ту самую школу, где этому научаются. Действие воли Моей совершается чрез окружающия тебя обстоятельства и людей.

Имеются ли у тебя денежные затруднения? Трудно ли тебе сводить концы с концами? «От Меня это было», ибо Я тот, Кто обладает всем. Я желал бы, чтобы ты брал все от Меня, Мои богатства — безграничны (Филл. 4, 19). Испытай Мои обстования, чтобы нельзя было о тебе сказать: «но и при этом вы НЕ верили Господу, Богу вашему (Втор. 1: 32). Переживаешь ли ты скорбную ночь? «От Меня это было». Я есмь Муж скорбей, и изведавший болезни (Исаия 53). Я оставил тебя без человеческой поддержки, дабы, обратившись ко Мне, ты приобрел утешение вечное (2 Фесс. 2: 16—17). Друг ли разочаровал тебя, один из тех, кому ты открывал сердце твое. «От Меня это было». Я допустил это разочарование, чтобы ты научился тому, что лучший ДРУГ — Иисус! ОН сохраняет нас от падения, борется с нами в наших сражениях. Да, лучший ДРУГ это ИИСУС. Я желаю, чтобы ты доверял МНЕ все. Кто нибудь сказал ли неправду о тебе? Оставь это, и приди поближе ко МНЕ, под Мои крылья, далеко от словопрений, ибо Я выведу как свет, правду твою, и справедливость твою, как полдень (Псалом 36, 6).

Потерпели ли твои планы неудачу? Ты подавлен и утомлен? «От Меня это было». Ты составил планы, а потом пришел просить Меня благословить их? Но ведь Я желаю составлять для тебя планы, и затем брать на Себя за них ответственность, ибо «слишком тяжело для тебя это дело, ты один не можешь исполнять его» (Исход. 18, 18). Желал ли ты горячо совершить какое нибудь великое дело для Меня, и вместо этого, ты положен на одр болезни и немощи?... «От Меня это было». Я не мог привлечь твоего внимания, когда ты так много действовал.

Теперь Я желаю научить тебя некоторым глубоким Моим урокам. Только те могут Мне служить, кто научился терпеливо ждать. Иногда Моими лучшими работниками бывают те, которые поставлены вне активного служения, дабы научиться владеть орудием молитвы.

Призван ли ты внезапно занять трудное положение, полное ответственности? Иди вперед, расчитывая на Меня. Я доверяю тебе это положение, исполненное затруднений «ибо за то благословит тебя Господь, Бог твой, во всех делах твоих и во всем, что будет делаться руками твоими». (Второз. 15: 10—11).

Сегодня Я полагаю в руку твою сосуд со священным елеем. Пользуйся им свободно, дитя Мое, дабы каждое обстоятельство, появляющееся на твоем пути. Каждое слово, тебя огорчающее, каждое препятствие, испытывающее твое терпение, всякое новое явление твоей немощи были помазаны этим елеем. ПОМНИ, что препятствия суть божественные уроки.

Рана заживет, по мере того, как ты НАУЧИШЬСЯ ВИДЕТЬ МЕНЯ ВО ВСЕМ. Поэтому «положите на сердце ваше все слова, которыя Я об'явил вам сегодня... ибо это не пустое для вас; но это жизнь ваша, и чрез это вы долгое время пробудете на земле». (Второзакон. 32: 46—47).

Восхождение на горы.

Читая Слово Божие, мое внимание было приковано к горам, т. к. они часто упоминаются и в Ветхом и в Новом Заветах; причем, каждая из них, связана с особым событием, и потому открывает особое значение для духовнаго взора. Как живописен пейзаж, где есть горы. Иногда они отдельно подымаются, в других случаях — их целая непрерывная цепь, верхушки которых все выше устремляются в небеса.

Помню себя еще ребенком, когда мы жили на юге России, недалеко от Севастополя — в Бельбекской долине. С одной и с другой стороны были горы. Как любила я их! При каждом удобном случае спешила подняться на первую, потом вторую гору, и там сидя, вдали от всех, могла часами любоваться открывающейся панорамой. Как легко дышется на горе! Там всегда освежающий ветерок ласкает! Какая тишина! Какая даль, простор, как широк горизонт! Часто с высоты горы я старалась найти наш старый, большой дуб, но оттуда он казался таким маленьким, едва заметным.

Прошло много лет с тех пор... Читая в Слове Божием о горах, в сердце всколыхнулись воспоминания далеко ушедшаго детства, а Дух Святой указал мне на их духовную сторону.

Живя в долине этого мира, многое нам кажется великим, и мы им придаем большое значение; только, когда мы поднимемся на гору, или, духовно выражаясь, — душой вознесемся к Богу, все это земное становится таким малым, жалким и ничтожным. В долине — в суете, мы не можем слышать голос Божий, нам нужно подняться, войти в тишину Божьего присутствия — там Дух Святой с полной свободой веет и освежает душу. Взойдя на гору, откроется нашим глазам та даль, широкий горизонт, о которых в долине, мы и представления не имели. Да поможет нам Господь, чрез Его Слово понять эти чудные истины.

Мне хочется взять лишь несколько гор и посмотреть их значение. Первая-гора Синай. Господь сказал Моисею, чтобы народ приготовился на третий день, т. к. Он сойдет на гору и будет говорить. Но прежд чем сойти, Бог повелел Моисею, чтобы он провел черту вокруг всей горы, со всех сторон, чтобы никто не порывался взойти, т. к. иначе он умрет. И в 16 ст. 19 гл. книги Исход, мы читаем: «При наступлении утра, были громы и молнии и густое облако над горой и трубный звук весьма сильный, гора вся дымилась, восходил от нее дым, вся гора сильно колебалась и вострепетал весь народ бывший в стане и сказали Моисею: говори ты с нами, но чтобы не говорил с нами Бог, дабы нам не умереть.»

Гора Синай, — где Бог дал Моисею скрижали Завета. Это гора явила святость Божию, Кто мог устоять перед ней? Даже Моисей, видя происшедшее, восклицает: «Я в страхе и трепете».

Грех человека произвел разделение с Богом, и с какой бы стороны он не приближался к Богу, лежит черта-возмездие за грех-смерть. Бог явил свою святость, чтобы открыть греховность, ничтожество человека, его нужду в Спасителе, дабы страх Его был пред лицом человека. Слава Господу, что Он зовет нас к другой горе-к горе Голгофе, где человеку открывается вся любовь Божия к человеку, явленная через Иисуса Христа. Кто не видел Синая, тот никогда не оценит Голгофу! Там была черта, разделявшая Бога с человеком, которая изображает собою грех; но здесь, на Голгофе, все что вызывало гнев Божий, было уничтожено смертью Христа, и все что разделяло нас, было смыто Кровью Христа, и сбылись Его слова? «Христос, чтобы привести нас к Богу, однажды пострадал за грехи наши, праведник за неправедных.» (1 Петра 3:18.)

«Он грехи наши Сам вознес Телом Своим на древо, дабы мы, избавившись от грехов, жили для правды: ранами Его вы исцелились». (1 Пет. 2:24.) Когда Я вознесен буду, всех привлеку к Себе и приходящего ко Мне не изгоню вон, а потому придите ко Мне все труждающиеся и обремененные и Я успокою вас», «Ибо незнавшего греха, Бог сделал для нас жертвою за грех, дабы мы в Нем сделались праведными пред Богом, потому что Бог во Христе примирил с Собою мир, не вменяя людям преступлений их...»

Человек поднявшийся на Голгофу и склонившийся с благодарным сердцем пред жертвою Иисуса, входит в новую жизнь — жизнь общения души с Богом, что Адам утерял, Христос вновь приобрел; что грех раз'единил, — Кровь Иисуса вновь соединила. Христос не только искупил грех Своею смертью и тем приобрел нам спасение, но Он воскрес, и в Своем воскресении соединил и нас с Собой, чтобы нам жить отныне новой жизнью воскресшаго Спасителя, а потому Голгофа не есть конечная ступень верующаго, а лишь начало новой жизни во свете лица Божия, и в общении с Ним.

Но каждый из нас знает, что хотя мы познали любовь Христа к нам, и получили новый источник жизни Духа Святого, который влечет нас к Богу, однако, как много в сердце есть привязанностей к мирскому; сердце новое, а ум еще не обновлен и потому судит еще по взгляду ветхаго человека. Как часто спотыкаемся, хромаем, падаем, и это подводит нас к третьей горе — Кармил.

Народ израильский знал Бога; но под управлением нечестиваго царя Ахава, который ввел идолослужение Ваалу, народ отступил от Господа. Бог же по Своей великой любви не оставил Своего народа, но посылает Своего пророка Илью, напоминает им, что Бог един, Он свят, Он ревнитель, Он хочет чтобы Ему одному поклонялись и служили; и Илья, придя, задает вопрос: «Долго ли вам хромать на оба колена, если Господь есть Бог, то последуйте Ему...» И когда верный служитель сделал все по слову своего Господина, и воззвал к Нему, дабы народ познал что Господь есть Бог, огонь, тотчас ниспал на жертву и поглотил всесожжение и дрова и камни и прах и воду, которая была во рве. Увидев это, народ пал на лицо свое и воскликнул: «Господь есть Бог!..» И дальше читаем, как народ схватил Вааловых жрецов и убил их.

Христос омыв нас Своею Кровью хочет быть не только нашим Спасителем, но и Господом, т. е. властелином. Многие знают Иисуса, как своего Искупителя и на этом останавливаются; они никогда не отдались всецело Господу, чтобы жить для Него, отвергнув все, что идет в разрез с Его Святой волей, и потому лишают себя обильных Божьих благословений, ибо только с той минуты, как мы избираем Господа своим Царем, начинается жизнь победы, которая делает нас наследниками чудных обетований Божиих, как на это указывает нам четвертая гора — гора Нево; гора, на которую Моисей возведен был Господом, чтобы увидеть всю страну обетованную, которую Господь обещал дать во владение своему народу, все ея богатство, протяжение, плодотворность, красоту.

Вся Библия с ее неисчислимыми обетованиями, дана во владение каждой верующей душе, обетование — нашей душе; но как мало мы пользуемся ими, как мало мы знаем об этом богатстве!

Есть горы очень высокие, там нет дорог, только узкая тропинка, проложенная одинокими путниками-любителями высот. Иисус Христос ходил со своими учениками, Он их избрал, любил их, открывал им тайны Царствия Небеснаго, но были среди них три Апостола, которых сердца особенно горели любовью к Спасителю. Он это знал, и часто брал их с Собой наедине. Так однажды, мы читаем в Евангелии, Он взял их и возвел на высокую гору, их одних, и преобразился пред ними. Какая чудная картина представилась их глазам: Иисус — Сын Божий — во славе. Одежды Его сделались блестающими, все лицо сияло как солнце, воскресшие Моисей и Илья, оба живые, беседовавшие с Господом — поистине, не видя смерти, уже видели Царство Божие пришедшее в силе. Иисус Христос любит всех Своих детей, но те, кто всем сердцем возлюбили Его и льнут к Нему, Он возводит на гору фавор, и душа их видит славу Божию и познает силу воскресения из мертвых. Эти откровения так обогащают душу, что их нельзя забыть.

Будучи в Бельгии, я познакомилась с одной дамой, которая очень любила природу. Каждый отпуск она уезжала с мужем в Швейцерию, путешествовать по горам и любоваться их видами. Ея разсказы много отрыли и дополнили мое познание о горах. Есть горы такие высокие, разсказывала она, что самому храброму человеку не рекомендуется идти одному, потому что путь в некоторых местах так опасен, что путник рискует своею жизнью; но красота которая представляется добравшимся туристам так чудесна, что превы-

пает всякий страх, и многие любители отправляются в путь на недоступные высоты.

В тех горах есть проводники, которые изучили все изгибы и опасности пути; у них твердая поступь; они знают путь, не один раз они уже проходили этим путем. Все желающие подняться, обвязываются веревкой один за другим к своему проводнику, образуя как бы живую цепь, и отправляются в путь. Однажды собрались целой группой, двинулись в путь, но через некоторое время небо стало заволакиваться, скоро совсем почернело кругом, порывистый ветер перед грозой ревел в горах, раскаты грома все приближались и громким эхом повторялись в горах — была жуткая картина и в сердцах многих, зародилась мысль: Не вернуться ли обратно? Кто то робко даже высказал вслух, некоторые подхватили, но проводник улыбнувшись, спокойно заявил: Еще немного, скоро будет тишина, не бойтесь, «там — наверху» нет грозы, «там все тихо». Молча мы подвигались вперед, молния казалось была так близко, разрезала все небо, поминутно освещая скалы и ущелья гор... Действительно, через некоторое время все стало стихать, и обернувшись мы увидели, как внизу свирепствовала буря, но над нашими головами было уже чистое небо. Передохнув, снова отправились в путь, чтобы к разсвету достигнуть высшей точки, покрытой вечными снегами.

Слушая ея слова, мне невольно пришли на память слова Ап. Павла в 20 гл. Деян. Ап. 22 ст., где он говорит: «И вот ныне я, по влечению Духа, иду в Иерусалим, не зная, что там встретится со мною, только Дух Святой по всем городам свидетельствует, говоря, что узы и скорби ждут меня, но я ни на что не взираю и не дорожу своей жизнью, только бы с радостью совершить мое поприще и служение, которое я принял от Господа Иисуса..., ибо я не только хочу быть узником, но готов и умереть в Иерусалиме за имя Господа Иисуса...

Эта дама продолжала свой разсказ: когда они добрались до вершины, было еще темно, чуть брезжило... Была такая тишина, точно все замерло... Но вот рассвет... Сверкнул один луч, другой... и яркое солнце озарило все, и глазам представилась сказочная картина феерических красок, которыми окрасилась вся природа... Была такая торжественность, красота, что сердце невольно переполнилось благоговением, поклонением, хвалою Творцу, которым все создано — Иисусу Христу, ибо на всем лежала печать Божественной силы. Хотелось пасть ниц в благоговении перед Богом! Казалось Он наполнял все и все дышало Им!...

Когда я слушала ее, мне вспомнилась гора Елеонская, которая занимает такое место в Слове Божием. Христос со своими учениками поднялся туда. Это были те Апостолы, которым по своем воскресении Он являлся, которым Он дохнув, сказал: «Примите Духа Святого». Они все были связаны друг с другом и с своим Вождем, этим невидимым канатом — Духом Святым. В последний раз они всходили туда со своим Любимым Учителем и Господом, как вдруг Он начал подыматься выше, выше, и облако взяло и скрыло Его... Они все еще стояли ожидая, что Он также опять спустится к ним, т. к. ведь уже несколько раз после Своего воскресения, Он являлся им при закрытых дверях и также внезапно исчезал из вида. Но смотря и ожидая, они увидели двух ангелов, которые сказали им: «Мужи братия, что стоите и смотрите, сей Иисус, вознесшийся от вас на небо, придет таким же образом, как вы видели Его восходящим...» Придет?! Он это Сам говорил им пред Своею смертью и теперь ангелы опять повторили. Когда? Никто не знает, ни ангелы, ни Сын, но Отец. Иисус часто повторял: «Бодрствуйте, потому что придет внезапно, в час в который не думаете». Ученики с радостью вернулись в Иерусалим и собрались в верхней горнице для молитвы. Молитва лучшее средство, чтобы приготовить нас ко дню Его пришествия, она научает нас бодрствовать.

Эта гора, с которой Господь вознесся, эта та же, на которую Его ноги вновь станут, при Его втором пришествии на землю.

Подымаемся ли мы на эту гору через бурю и грозу, но «там ждет нас тишина; там — вверху, на всем лежит печать Его присутствия, Его славы. Достигнув вершины, мы падем к ногам Его и принесем хвалу и славу, честь и поклонение Ему, возлюбившему нас и омывшему нас Кровию Своею.

Е. Качинская.

Вефиль,

(Врата небесные) В. Ф. Марцинковского

Земля странствования.

Так назывался край, где жил Иаков (Быт, 28, 4). Такова и всякая страна в этом мире для всех «града взыскующих». Все приобщившиеся к царству не от мира сего везде на этой земле будут «странниками и пришельцами». Недаром всякий край называется страной, ибо он предназначен для странствования, но не для бесцельного скитания, а устремления в светлые дали Сионские, к грядущему Новому Иерусалиму, к новому небу и новой земле, где обитает правда. А здесь, в этом мире, где царствует ложь, а правда гонится и распинается, и даже та Вечная Правда, Которая была пригвождена ко кресту, все еще подвергается поруганию, мы «не имеем постоянного града, но ищем будущего». А потому — «выйдем к Нему за стан, нося Его поругание». «Мы гонимы», говорит апостол, «но не отчаиваемся». Ибо дух злобы может гнать нас лишь из своего мрачного ада в светлый Божий рай, из царства лжи в царство небесное, где правда торжествует: «блаженны изгнаные за правду, ибо таковых есть Царство Небесное».

—ı——

«Иаков же вышел из Вирсавии и пошел в Харран». «Иаков» значит вытесняющий, выживающий. Он пошел в Харран, слушаясь отца (7), ибо там он найдет путь к исполнению обетований Божиих, данных Аврааму, к наследованию земли странствования своего (4).

О, брат мой усталый, изнуренный долгим путем... Будь Иаковом, верою и дерзновением вытесняющим плотское начало Исава. Веруй в обетования, ожидающие тебя там, впереди, на высотах Сиона. Возьми посох твой и иди..

Камен откровеня

«И пришел на одно место, и остался там ночевать, потому, что зашло солнце. И взял один из камней того места, и положил себе изголовьем и лег на том месте». Путь наш в небесный Ханаан не покрыт розами, а если и розами, то среди них всегда найдутся и тернии и острые камни. И солнце заходит, тьма окутывает землю, не видно дороги, нет сил дальше итти. Положи камень под голову. Как часто на суровом камне, а не на мягких подушках, исходили ве-

щие сны в сердце странников в небесную страну! Апостол Иоанн видел светлое будущее, славу Нового Иерусалима не в уютной обстановке домашнего быта, а там, на угрюмом острове изгнания, среди суровых скал Патмоса. И вот теперь на жесткий камень положил Иаков свою усталую голову.

В пустыне странник я, и ночь темна.
Отдых на камне лишь найдет глава.
Но сердце и во сне: Ближе, Господь к Тебе.
Ближе к Тебе! («Гусли» 237.)

Вещия сны.

Бог говорит и во сне. «Он открывает у человека ухо и запечатлевает Свое наставление, чтобы отвести человека от какого-нибудь предприятия и удалить от него гордость» (Иов. 33. 16, 17). Так он открывал страницы грядущей истории Фараону в Египте и Навуходоносору в Вавилоне — все те же пророческие предупреждения о неизбежном низложении зла и насилия и о непреложном торжестве Сиона грядущего. Сны приходили Фараону, когда он покоился на роскошных подушках царского ложа, а разгадку их Бог открывал Иосифу, невинно томившемуся в мрачной темнице, на каменном изголовьи.

Вот и теперь... в темную холодную ночь открываются Иакову лазурные дали и горные выси. Там на земле зашло солнце, а здесь око видит неизреченную красоту сияющего неба, пронизанного светом невечерним, озаренного солнцем незакатным. Он видит тайну неизъяснимую: Небо к земле приклоняется, Бог сочетается с человеком. Открывается тайна грядущего Мессии-Богочеловека. «И увидел во сне: вот лестница стоит на земле, а верх ее касается неба; и вот, ангелы Божии восходят и нисходят по ней. И вот Господь стоит на ней...»

И этот вещий сон исполнился в истории. Пришел Тот, Кто сочетал в Себе небо и землю, Бога и человека, Кто послужил путем восхождения от земли к небу. Он — лестница таинственная. Так и называет его итальянский поэт 13 века Данте Алигьери в своей поэме «Божественная комедия». А апостол говорит: «Через Него мы имеем доступ к Отцу», доступ «в самое небо» (Евр. 9, 24). Он, «сшедший с небес» и в то же время «сущий на небесах», есть та лестница, верх которой касается неба. Таково Его и родословие, чредой человеческих поколений, соединяющее землю (Адама) с небом в лице Сына Божия, Иисуса Христа, рожденного от Духа Божия. (Мф. 1, 1—16, 20; Лк. 3, 38).

Нафанаил из Галилеи, «подлинный израильтянин, в котором нет лукавства», пошел, несмотря на свои сомнения, прямо ко Христу; увидел и уверовал. И Христос возвещает ему (и всем, кто пришел подобно ему): «Истинно, истинно говорю вам: отныне будете видеть небо отверстым и ангелов Божиих, восходящих и нисходящих к Сыну Человеческому». Увидите небо уже не во сне, а наяву. И не только увидите небо отверстым, но и войдете в небо, станете причастниками небесного естества, гражданами неба на земле. А потому будете странниками и пришельцами на земле, будете томиться в узах земной темницы, ибо звуков небес не заменят вам скучные песни земли.

Звезды.

(Лук. 10: 27.)

Звезды так тихо и мирно мерцают!
Вижу гармонию их!
Будто спокойно оне созерцают
Ужас страданий земных.

Люди родятся, живут, умирают!
Звезды все те же с небес
Смотрят как люди в борьбе погибают,
Мечутся, просят чудес!

Смотрят на землю безсчетные очи,
Звезды с бездонных небес.
Свет их не может затмить сумрак ночи!
Божия книга чудес!

Страстно впиваюсь глазами в страницу,
Чтобы усвоить вполне,
Хоть миллионную только частицу
Тайны в ней скрытой и мне.

Не потому ли далекия звезды
Так равнодушья полны,
Что человечества жалкия гнезда
Лишь очаги сатаны?

Эти же звезды однажды видали
Муки Святыя Христа:
Скорбью затмились небесныя дали,
Видя весь ужас креста.

Вот почему оне так равнодушны
К мукам греховной земли,
Видя, как люди Творцу непослушны:
Всюду свое завели!

Бедные люди! Покайтесь скорее!
Полно в грехах утопать.
Ближе к Христу и друг к другу теснее,
Примем Христа благодать!

Смотрят на землю безсчетныя очи.
Звезды и с русских небес.
Свет их не меркнет в стране полуночи,
Там, где так чают чудес!

Так же не может вся злоба людская
Славу Христа затемнить:
Божья Голгофская жертва святая
В силе весь мир искупить!

С. А. Аргамаков.

Со Всемирной Нивы Евангельских Христиан.

РОССИЯ. Все меньше и меньше поступает нам писем из России. Даже близкие родные не дают ответа. Очевидно, связь с заграницей там сильно преследуется.

За четыре месяца получено только несколько небольших писем с благодарностью за посланные им посылки.

Вот, что они пишут: «... мы желаем вам лучших благ от Господа. Да воздаст Он вам в небе за то, что вы так заботитесь о нас на земле. Как мы благодарны Господу, что, Кровью Христа, стали близки с вами ...»

Из другого письма: «Подарок от вас получила. Очень благодарна за любовь. Все очень хорошее. Наверное, это для вас не мало труда и забот причинило.

... Живу по милости моего Небесного Отца. Он заботится, во всем благословляет, подкрепляет и хранит в истине ...»

Брат с Украины пишет. Мир Вам. Я ваш брат в Господе вместе с моей дорогой женой, которая ухаживает за мною больным уже восьмой год. Я нахожусь в тяжелой болезни, так что не могу сам повернуться на бок, жена помогает мне. Прошу побеспокойтесь обо мне, если возможно будет Вам. Господь Иисус заплатит Вам за меня, в оный день.

Пришлите белья для меня, жены и дочери и что нибудь из жиров. Если есть у Вас маслины, пришлите для больного желудка моего.

Прошу вспоминать меня в молитвах пред Господом, чтобы Он даровал мне силы сохранить веру, совершить свой путь и получить обещанное для любящих Господа.

Сердечный привет всем.

Сестра из центральной области пишет.

Гостинец Вас получила, за это сердечно благодарю. Если можно, пришлите гостинец больной сестре во Христе Т. И. Т.

АМЕРИКА. Брат К. Кулагин, из Канонсбурга, просит поместить в журнале следующее:

19-го июня Канонсбургская церковь имела большую радость: три молодых души вступили в завет с Господом, посредством водного крещения. Во время крещения многие из посетителей с большим вниманием и глубоким чувством смотрели на это святое, Христом заповеданное, дело (Матф. 28, 19).

Брат И. Гук провел на двух языках, английском и родном, четыре собрания, на которых имели много радости и благословений. Пел хор. Были братья и сестры из Питсбурга, они тоже свидетельствовали о Господе.

Слава нашему Господу за проявление милости к грешникам, которые еще приходят к Нему, и Он их принимает, прощает и делает Своими детьми.

ЧИКАГО. Брат И. Козак, секретарь Всеамериканского Союза Евангельских Христиан, сообщает о неделе молитвы, проведенной в Чикагской Общине Евангельских Христиан.

Неделя молитвы прошла с благословением.

Чикагская община Ев. Христиан имела чудную неделю молитвы, которая была с 24-го по 30-е Октября 1938 года и была проведена по программе, указанной в журнале «Ев. Вера».

Собрания происходили каждый вечер с 7:30 и были под руководством следующих братьев: В. Макаревич, И. Брюхан, Н. Кулик, Р. Анищик, Г. Франчук, И. Гук. А воскресенье вечером, последний день молитвы, руководил брат И. Шевчук, пресвитер Чикагской общины.

Собрания происходили в следующем порядке: в начале каждого молитвенного собрания было общее пение, молитва, чтение программы и Слова Божия, по программе. После чтения, указанного в программе предмета и стихов, все присутствовавшие преклоняли колена и возносили горячие молитвы к Господу о намеченном на тот день предмете, которые продолжались от 30 до 40 минут.

В этих молитвах были слезы, раскаяние и умиление. Все присутствовавшие на этих собраниях переживали великую радость, ободрение духовных сил и благословения Божии.

Также братья молились в особенности за об'единение всех верующих, за неделю молитвы, которая об'единяет молитвенно всех верующих по всему миру и за брата, составившего и начавшего программу недели молитвы.

После молитв, на-сколько позволяло время, братья свидетельствовали, говорили краткие назидательные речи и было специальное и хоровое пение.

Слава Господу, что неделя молитвы прошла с духовным успехом и что во время ея многие подкрепились, ободрились и насытились духовной пищею.

Слава за все нашему Спасителю Иисусу Христу.

БРАЗИЛИЯ. Брат З. Пугачев пишет:

«Живем мы в этой местности уже 2 года. Переселил нас сюда Господь с разных мест и соделал небольшую группу.

Построили маленькое здание, где, по сие время, собираемся славить Господа.

Сперва нас было только 8 человек. Но Господь приложил за год еще четыре души, чрез водное крещение, и три члена приехали вновь. Кроме того, есть несколько приближающихся к Господу.

Имеем юношеский кружок и Воскресную школу.

В день годовщины юношеского кружка имели радостное, благословенное Господом, собрание. Присутствовало 34 человека. Некоторые слушали проповедь Евангелия в первый раз.

На одном из больших христианских праздников, в двух сердцах, мужа и жены, родился Христос. — В этот день, они познали своего личного Спасителя.

Теперь, обновленные Духом Святым, чрез Голгофскую жертву Спасителя и Господа нашего Иисуса Христа, они прославляют Его.

Слава Господу, что Он еще не прекратил Своей милости к погибающим грешникам.

Во время праздника, дети разного возраста прославляли Господа в пении духовных псалмов, декламациями и стихами из священного Писания, играли на мандолинах духовные гимны.

В конце праздника детям были розданы сладости. Все с радостью благодарили Господа.

Молитесь за дело Божие у нас. в Бразилии.

КИТАЙ. Брат Г. Грязев пишет о евангелизационной работе среди русских в г. Шанхае:

«Господь направил мои мысли и желание — служить Ему делом проповеди Евангелия среди наших соотечественников.

Еженедельно, по средам и воскресным дням, начиная с 1936 г., происходили собрания.

Работа велась также в районе беднейшего населения. Кроме того, одна из сестер вела работу среди падших женщин.

Но вот война разрушила все. Бомбы разрушили миссию, мне пришлось уйти пешком на французскую концессию.

Но Господь не оставил заботой. Вновь нашлось помещение, где стала собираться эта же беднота. В это тяжелое время устраивались молитвенные собрания, а

после собраний старались накормить эту голодную, холодную массу, что, с Божьей помощью, проводилось с августа 1937 г. по настоящий момент. Каждую пятницу люди собираются для молитвы. Господь благословляет эти собрания, увеличивая число посещающих и посылая необходимое для питания, помощи в одежде, оплате ночлегов, приобретения лекарства, молоко детям и т. п. Слава Господу за все Его милости!

В течение последних трех месяцев мы проводили собрания в районе прежних боев. Кроме жуткой бедноты, собрания посещают и другие. За это время было накормлено 228 человек.

Души раскаиваются и выражают желание следовать за Господом. Недавно были крещены 4 души.

С 24—30 октября, с помощью Божьей, провели неделю молитвы, сообразно программе, об'явленной в «Ев. Вере». За эту неделю многие были накормлены духовной и телесной пищей.

Радостно было слышать, что Господь удовлетворяет просьбы, которые приносились к трону Его. Часто радостное состояние смешивалось с удивлением о том величии Божьем и возможностях, которые, по слабости человеческого разума, не могли предполагаться и осознаться.

Слава Господу за Его милости и любовь к детям Своим! Брат Г. Грязев просит молиться за дело Божие среди русского народа, находящегося в жуткой бедноте материальной и не менее жуткой духовной нищете.

Восьмой духовно-назидательный и деловой с'езд Всеканадского Союза Евангельских Христиан в. г. Бенито, Манитоба, и районные с'езды в Канаде.

С 8-го по 11-е июля 1938 года состоялся 8-ой с'езд Всеканадского Союза Евангельских Христиан в городе Бенито, Манитоба.

У нашего братства в Америке и Канаде установился хороший обычай-ежегодно собираться для духовного назидания и обсуждения деловых вопросов, связанных с ведением дела Божьего.

Брат И. С. Сидорчук, председатель Всеканадского Союза Евангельских Христиан, открыл 8-ой с'езд вступительным словом, указав на важное значение с'ездов, об'единяющих и воспитывающих духовную общительность верующих.

После вступительного слова, спели гимн «Друзья, взошло светило», брат И. С. Сидорчук прочитал Ев. Иоанна 15: 5 — «Без Меня не можете делать ничего» и Откр. 22: 13 — «Я Первый и Последний»; все собравшиеся делегаты и гости в горячих молитвах просили Господа о благословении предстоящих духовно-назидательных собраний и работы деловой части с'езда.

После молитвы, единогласно был избран Президиум С'езда в составе братьев: А. М. Сарапика — председателем, И. С. Сидорчука — его товарищем и А. З. Романюка — секретарем.

По избрании Президиума, с'езд выслушал доклады с мест.

Докладчиками выступали братья: Д. Тарасюк, пресвитер общины в С. Вальбурге, А. Романюк, предс. в Лизар-Лейк, Л. Найдюк от общины в г. Бенито г. Несимко от общ. в г. Глендоне, Скибицкий — в Листоне, Соловей от общ. Громовой-Горы, Белоус — от Дурбана, И. Петельский, тов. Председат. Союза молодежи от кружков молодежи, и сестра П. Ф. Ковалевская, от кружков сестер, входящих в состав Всеканадского Союза.

В своих докладах братья ознакомили собравшихся с состоянием духовной жизни в общинах, представителями которых они являлись на с'езде.

С особой сердечной радостью отмечали они проявление милости Господней в жизни верующих, внутренний рост и совершенствование членов церкви, равно и количественный прирост общин.

С'езд выслушал доклады с мест, уделив им особое внимание и интерес.

По докладам братьев вырисовывается организованность жизни наших общин. За малым исключением, в общинах имеются стройно-поющие хоры, с каждым годом совершенствующиеся; регенты специализируются, развивают свои музыкальные способности, становятся культурнее в музыкальном отношении; совершенствуясь сами, они передают свои знания хористам. Таким путем достигнута музыкальная грамотность среди хористов и в сельских хорах.

Собрание сестер во время с'езда в Бенито, Манитоба, в Канаде.

При общинах имеются детские воспресные школы и юношеские кружки, в которых наше подрастающее поколение воспитывается в духе Евангелия, где в молодые, неиспорченные еще грехом сердца, сеется чистое семя Слова Божия, которое принесет благословенные плоды в последующей жизни наших детей.

Очень содержательный и поучительный доклад сделала сестра П. Ф. Ковалевская, Председательница об'единенных кружков сестер при общинах Всеканадского Союза Евангельских Христиан. По докладу сестры П. Ф. Ковалевской, при общинах, об'единенных Всеканадским Союзом Евангельских Христиан, имеются кружки сестер.

Деятельность этих кружков двоякая: духовно-воспитательная и благотворительная.

1. Духовно-воспитательная работа имеет определенное устремление к цели: подготовить сестер к примерной христианской жизни:

Научить их сознательно относиться к многосторонним обязанностям христианки, ибо поле деятельности Евангельской христианки очень обширное; так что посвятившая себя на служение Христу, стремящаяся исполнять волю Его, имеет счастливую возможность осуществить это стремление в выполнении своих обязанностей: матери, жены, домохозяйки и т. п.

Как мать детям, воспитывая их в учении и наставлении Господнем, она выполняет самую величайшую работу, имеющую вечное значение: приготовляя будущих граждан Царства небесного и примерных членов человеческого общества.

Как жена, — христианка призвана быть помощницей мужу в его тяжелом ежедневном труде. Прислуши-

ваясь наставлениям Господа, она устраивает свой домашний очаг по Его совету и указаниям Слова Его. Над домом ее почиет Божье благоволение, под которым ее муж и дети чувствуют себя счастливыми.

Как хозяйка дома, Евангельская христианка призвана доказать на практике новую жизнь, принесенную Христом на землю.

Ап. Павел пишет: «Омыв тело водою чистою». Евр. 10: 22. Следовательно, «чистота» должна быть у истинных христиан не только внутренняя, но и «внешняя». Проявлять внешнюю чистоту жизни призваны все христиане; впереди же, идут сестры — домохозяйки. Им необходимо достигнуть, чтобы их дома и все, находящееся в домах, отличалось особенной чистотой; чтобы сами они, и одежда их были чисты и в полном порядке, их дети также выделялись чистотой внешности, мужья не носили грязной, непочиненной одежды; чтобы, «во всем и на всем», виден был отпечаток новой жизни, согласованной с учением Евангелия. (Колос. 3: 23—25).

2. Кроме достижения практического осуществления Евангельских заветов в повседневной жизни, сестры в кружках, при общинах Всеканадского Союза Евангельских Христиан, принимают деятельное участие в материальной поддержке духовной работы в своих общинах и в Союзе. По отчету, прочитанному на с'езде

Сестра П. Ф. Ковалевская, Председательница Об'единенных Кружков сестер при общинах Всеканадского Союза Евангельских Христиан.

сестрой П. Ф. Ковалевской, сестры выручили от рукодельной работы чистой прибыли более 275 долларов.

Эти деньги были распределены сестрами на поддержку разных отраслей дела Божьего: на миссию, на постройку молитвенных домов, сиротскому приюту, бедным и т. п.

Суммируя результаты работы сестер Канадского Союза, можно убедиться какие, действительно, великие и ценные возможности предоставлены нашим сестрам. Господь призвал их трудиться на Своем обширном поле, и в Свое время уплатит им соответственно их участия в деле Его. (2 Кор. 5: 10).

Серьезность стоящих пред нашими сестрами задач обновления жизни духовной и физической на евангельских началах, неограниченные возможности участия в общем деле Божьем, неотложно побуждают их об'единенными силами стремиться использовать время земной жизни на участие в строительстве Царствия Божия, чтобы стать полноправными членами этого Царства и в вечности.

Поэтому нашим сестрам-членам общин, об'единенных Всемирным Союзом Евангельских Христиан, где не организованы еще кружки сестер, следует сорганизоваться между собою для совместного осуществления священных задач женщины-христианки, в евангельском значении этого слова.

Советы и указания по вопросу организации кружков сестер при общинах можно получить через центральное бюро Союза или редакцию «Евангельской Веры».

Доклад брата А. М. Сарапика.

По окончании докладов с мест, с'езд выслушал доклад брата А. М. Сарапика о состоянии дела Божьего во Всемирном Союзе Евангельских Христиан.

В своем докладе брат указал, что в настоящее время Всемирный Союз об'единяет общины и группы Евангельских Христиан в 22-х странах. Имеет печатный орган, журнал «Ев. Вера», обслуживающий наше братство по всему земному шару.

Поле деятельности с каждым годом увеличивается: возникают общины и группы на новых местах. Ежегодно Союз растет количественно за счет «прилагаемых Господом к Церкви».

Духовная жизнь в общинах стоит, в общем, на хорошем уровне, несмотря на сильное развитие беззакония в окружающем нас мире.

Хотя дух неверия захватывает в свою власть многие души по всему земному шару и стремится подорвать веру в Бога и умалить совершенное Христом спасение, несмотря на эти вражьи усилия, верующие стоят твердо в уповании, нередко переносят разные лишения, скорби и местами даже побои и тюрьму за верность Господу. Духовные тучи сгущаются, и тьма опускается на землю. Церковь же Христова не останется во тьме, ибо Христос-светильник ее.

Верующие во Христа, призванные в Царство Его, могут бодро смотреть вперед и смело идти за Христом, Вождем своим, не боясь никакой тьмы.

Пока есть еще время, надо об'единенными силами расширять пределы Царства Христова: скоро кончится битва: пришествие Господне при дверях.

Во время с'езда, ежедневно происходили духовно-назидательные собрания. Воскресенье, 10 июля, последний день с'езда, было несколько собраний. День этот начался утренним молитвенным собранием с 9 часов, после которого было назидательное собрание с хлебопреломлением.

После обеда было литературно-музыкальное собрание молодежи. На своем собрании молодежь показала организованность и серьезное отношение к своему празднику прекрасным исполнением сложной программы. Молодые братья выступали словом призыва к новой жизни чрез обращение ко Христу; юноши и девицы пели хором, квартетом, трио, дуэтом и соло, декламировали духовные стихи, рассказывали о знаменательных событиях в жизни. Передали наставление времени людям «Говорящие часы», где каждый час нашей жизни имеет значение для вечной будущности; дети обменивались диалогами, относящимися к духовной жизни подростков, играли на музыкальных инструментах.

Вечер молодежи своим содержанием и серьезным исполнением оставил глубокое духовное впечатление на присутствовавших на с'езде. Действительно, отрадно видеть молодежь, идущую должным, правильным путем за Христом.

Вечером было прощальное, заключительное собрание, на котором гости благодарили братьев и сестер за братское гостеприимство и заботы, а братья-хозяева выражали свою радость полученную ими от общения с гостями.

В деловой части с'езд принял решения:

1. Об оживлении миссионной деятельности в Канадском союзе и увеличения средств на миссию путем обращения к членам с призывом о пожертвовании на миссию.
2. Зарегистрировать союз на основании законов страны.
3. Избрать делегатом на предстоящий Всемирный с'езд Ев. Христиан брата И. С. Сидорчука.
4. Следующий Всеканадский с'езд созвать в г. Торонто в 1940 году.
5. Правление Союза оставить в прежнем составе, за исключением брата Невара, который просил освободить его от обязанностей казначея; на его место избран брат Козак.

Во время с'езда происходили многолюдные собрания. Присутствовавшие «лесные жители» со вниманием слушали Слово Божие. В воскресенье, 31-го июля, состоялось собрание в помещении школы, куда с'ехались многие местные жители слушать Слово Божие. После собрания поехали к озеру, где назначено было крещение вновь принятых в общину членов.

К месту крещения с'ехались многие братья и сестры местной общины и гости из других общин. Кроме того, многие жители окружающих селений приехали на озеро, посмотреть крещение по вере, что для многих людей и до настоящего времени является новостью.

Собрание было очень большое, и Господь, по милости Своей, благословил собравшихся назидательным Словом. После крещения и общей молитвы на берегу озера была предложена всем собравшимся закуска с чаем. Раз'езжаясь со с'езда братья и сестры, укрепленные Словом и благодатью Господа, сердечно радовались и благодарили Его, что милость Его не прекратилась до сего времени к людям, что Он спасает от грехов, призывающих Его.

Л. М. С.

Районные с'езды.

По районам Всеканадского Союза состоялись в 1938 году с'езды: 1. в Ст. Вальбурге, Саск., 2. Глендоне, Альберта, 3. Бруссов, 4. Виллов-Трейль, Альберта.

1. Духовно-назидательный с'езд в Ст. Вальбурге, Саскачевань, с 15-го по 17-е июля 1938 г.

Здесь организовалась община в результате благословенной работы преданного Господу и делу Его брата Д. Тарасюка, приехавшего из Польши.

Община переживает период «первой любви», почему и духовное состояние ее нормальное.

В течение трех дней происходили в этом районе духовно-назидательные и призывные собрания при обильном Господнем благословении. Во время с'езда было совершено крещение над вновь принятыми членами церкви. Общая радость наполняла сердца присутствовавших. Братья и сестры горячо благодарили Господа за благословения Его.

2. С'езд в Глендоне, Альберта, с 21-го по 24-е июля 1938 г.

Глендонский район является наиболее многочисленным районом. Сюда входят несколько общин. Поэтому с'езд был очень оживленный и многолюдный. В течение четырех дней, утром и вечером, происходили большие назидательные и призывные собрания.

Воскресенье, 24-го июля, последний день с'езда, с утра до вечера, за исключением обеденного времени, прошло в беспрерывных собраниях. День начался утренним молитвенным собранием, за ним следовало назидательное собрание с хлебопреломлением.

После обеда было оживленное собрание сестер, после которого молодежь провела свое духовно-литературное и концертное собрание под руководством брата Филипчука, председателя кружков молодежи Всеканадского Союза Евангельских Христиан. Как всегда, и на этом собрании верующая молодежь проявила свою юношескую энергию в духовном служении.

Очень трогательно было исполнено событие из ранних дней христианства, когда одна, еще молодая женщина из высшего римского общества, уверовав во Христа, осталась верной Ему до смерти. И несмотря на отчаянные слезные уговоры молодого мужа — патриция, умолявшего ее пощадить свою жизнь ради малого дитяти: — она отвергла предложение судьи сохранить жизнь ценою отречения от Христа, мужественно пошла на арену цирка к своим братьям и сестрам по вере во Христа и вместе с ними своей кровью засвидетельствовала преданность Своему Искупителю, доказав этим могущество Евангелия и превосходство Христианства над язычеством.

Община Евангельских Христиан в С. Вальбурге, Саск. в Канаде, во время духовно-назидательного с'езда.

Собрание сестер во время с'езда в Глендоне, Альберта, в Канаде.

Слезы умиления появились на глазах у многих, слушавших эту историю, и сердце наполнилось радостью и благодарностью Господу за мужество, которое Он дает людям, принявшим Его всем сердцем.

Крещение во время духовно-назидательного с'езда в Глендоне.

Кроме этого, молодежь проповедывала Слово, призывая своих сверстников обратиться ко Христу, отдать свою жизнь Ему, чтобы жить на земле разумной Христианской жизнью и унаследовать счастливую вечность в царстве Христа. Программа собрания молодежи была очень богата по содержанию. Выступали дети, юноши и девицы. Дети воскресной школы пели, говорили стихотворения, интересным диалогом свидетельствовали о зародившейся в их молодых сердцах духовной жизни.

Юноши и девицы декламировали, пели хором, дуэтом, трио; трое из них, беседою между собою, доказали, что вера может быть в сердце и на бумаге; что вера «бумажная» не даст людям утешения и не может довести до Царствия Божия. За время с'езда было крещение вновь принятых членов к общей радости собравшихся верующих и крещаемых.

Раз'езжаясь со с'езда, братья и сестры горячо благодарили Господа и свидетельствовали о благословениях, полученных ими во время с'езда.

Группа детей на Виллов-Трейль. В центре сестра П. Ф. Ковалевская.

3. Духовно-назидательный с'езд в Бруссове, с 25-го по 27-е июля 1938 г.

При Бруссовской общине было проведено несколько назидательных и призывных собраний в течение трех дней. На с'езд приехали братья и сестры из соседней, Глендонской, общины. Собрания происходили в доме брата Стефана Шерстянки и в Народном Доме, недалеко от Бруссовской общины. — Благословенное Слово, христианская простота и братские заботы местных братьев оставили в сердцах присуствовавших на с'езде глубокое впечатление.

4. Духовно-назидательный с'езд в Виллов—Трейль, с 29-го по 31-е июля 1938 г.

Община в Виллов—Трейль находится среди девственных лесов Северной Канады, в километрах около 100 от конечной железнодорожной станции. Не так еще давно, поселились в этих лесах выселившиеся из Польши эмигранты, на долю которых выпала тяжелая работа — корчевание леса и расчистка его под пашню. Климат в этой местности суровый. Часто среди лета бывают заморозки, побивающие посевы и наносящие

Крещение на Виллов-Трейль, во время с'езда.

большой ущерб земледельцам. По мере очищения земли от леса меняется климат: он становится, по свидетельству тамошних крестьян, теплее и устойчивее.

Среди этих дремучих лесов живут наши братья и усиленно трудятся, занятые обработкой своих полей, и расчисткой новых полей от лесов.

Несмотря на тяжелый труд, они ревностно трудятся и на духовном поле, очищая его от вредных растений, подготовляют для посева Божьих семян, засевают его и заботятся, чтобы семена взошли и принесли плод.

В результате энергичной духовной работы, под Господним руководством и благословением возрасла община верующих Евангельских Христиан. С каждым годом община растет численно; окружающие люди, слушая проповедь Евангелия, присоединяются ко Христу.

ПАРАГВАЙ. Брат Артемий Корничук, сын руководящего брата, Ивана Корничука, из колонии Фрам, сообщает о состоянии дела Божьего в их районе.

«Слава Господу, что Он прилагает спасаемых к церкви. Мы имели крещение над пятью душами. Народу собралось очень много, с благоговением слушали Слово Божие.

По окончании собрания было об'явлено о получении журнала «Ев. Вера». Сообщение это вызвало особую радость среди братьев и сестер, что, несмотря на дикую пустыню Парагвая, где живут они, их не забывают. Все присутствовавшие просили передать сердечный привет редакции и сотрудникам журнала.

Брат Артемий Корничук, будучи председателем юношеского кружка, сообщает также и о работе среди молодежи. «Господь помогает нам, хотя мы слабы.»

Мы имели благословенное Господом собрание молодежи. Было много гостей — молодежи. Говорили Слово Божие, свидетельствовали о милости Божьей, пели хором, квартетом, дуэтом, соло. Программа собрания состояла из 43 номеров. Хотя собрание очень затянулось, присутствовавшие не расходились, будто, готовы были слушать без конца. Слава Господу за благословения Его!

«Много работы на ниве Господней среди молодежи в Парагвайских лесах», по свидетельству брата А. Корничука. Брат просит молиться за успех дела Божьего у них.

ПАРАГВАЙ, южная Америка. Брат В. Супрунюк сообщает о состоянии дела Божьего в его местности и о своем миссионерском путешествии следующее:

Благодаря происходящей здесь колонизации, многие верующие из Европы переселяются к нам.

В настоящее время, несмотря на разные затруднения, в нашем районе имеется уже более 10-ти общин, в которых происходят регулярные собрания, организованы юношеские кружки и Воскресные школы для детей. Ежегодно созываются конференции.

Хотя беззаконие сильно развивается, Господь благословляет Свое дело, давая силу и терпение рабам Своим приводить души ко спасению чрез проповедь Евангелия.

Брат В. Супрунюк с супругой в миссионерском путешествии по Парагваю, Южной Америке.

Община в Виллов-Трейль, Альберта, в Канаде, во время духовно-назидательного с'езда.

Надо признаться, что переселенцы из русско-украинского народа гораздо охотнее принимают Евангельскую проповедь, нежели туземцы-парагвайцы.

Брат В. Супрунюк со своей супругой, верхами на лошадях, совершили миссионерское путешествие, посещая общины и группы. На это путешествие потребовалось две недели по причине рассеяности верующих и очень плохой дороги, по которой совершалось путешествие в дождливое время.

Местами, на переезд от одной общины до другой, уходило времени по два дня.

Путешественников всюду встречали с великой радостью и братской любовью; несмотря на дождливую погоду, многие собирались слушать Слово Божие, так что собрания были переполнены народом.

Верующая молодежь также принимала деятельное участие в собраниях свидетельствами о полученных благословениях в своей личной жизни, рассказами о разных случаях проявления Господней благодати, пением хора, квартета и соло. Господь обильно благословлял Свое Слово и сердца присутствовавших.

Невероятным казалось, что два года назад, здесь были непроходимые леса, а теперь дети Божии прославляют Своего Господа. Велики и чудны дела Его!

В одной общине впервые было совершено крещение и бракосочетание. Для местных парагвайцев это было большой новинкой: как на чудо, смотрели они на крещение по вере и на бракосочетание верующих. Дом был переполнен народом и все остались довольными виденным и слышанным.

Мы с супругой чувствовали себя счастливыми, что Господь удостоил нас Своим благословением на посещение общин и некоторых отдельно живущих братьев.

С благодарностью Господу, хранимые Его могучею рукою, вернулись мы благополучно домой.

Бракосочетание брата И. Шаповал с сестрой С. Сиротюк в Общине Евангельских Христиан в Аргентине, Южной Америке. В центре, второй от невесты, брат Н. Козуб, руководящий общиной.

АРГЕНТИНА. Брат И. Шаповал из Колонии „San Pedro», провинции «Мендоза», пишет: Мы, евангельские христиане, выехали из Волыни, Польши, в 1925—1926 годах и осели на земле.

Первое время верующих было мало, но, несмотря на это, собирались для общей молитвы.

В 1937 и 1938 г.г. приехали из Польши еще братья и сестры; число наше увеличилось, и мы решили организовать Общину Евангельских Христиан.

12 мая 1938 г. было собрание, на котором избраны временно в диаконы бр. И. Козуб, заместителем его брат С. Литвиниук, секретарем и кассиром бр. И. Шаповал.

В общине нашей свыше 35 членов. Имеем благословенные и радостные собрания. Есть уже приближенные и, в недалеком будущем, предстоит крещение по вере.

Организовали воскресную школу и хор, под руководством брата — регента И. Варейчук, на две колонии. 17 июля 1938 г. было бракосочетание брата И. Шаповал с сестрой С. Сиротюк. Во время бракосочетания был произведен сбор для сирот Ковельского приюта, в Польше. Сбор дал 18 злотых.

ЮГОСЛАВИЯ. Брат С. Твердовский извещает:

На Троицу имели крещение 27 душ, из 5-ти сел. — Разве это не радость? Не свидетельствует ли это о присутствии Господа с нами?

Конечно, нам следует еще много молиться и трудиться во славу Его. Прошу и вас: молитесь о нас, ибо сатана проявляет многое против чад Божиих, особенно теперь, при приближении пришествия Христа.

ПОЛЬША. Брат Кирилл Павлюк прислал в редакцию «Ев. Веры» сообщение о праздновании десятилетнего юбилея общиной Евангельских Христиан в местечке Николаеве, над Днестром, 28 августа с. г.

Община была организована 28 августа 1928 г., покойным братом Л. Шендеровским, и до сего времени продолжает свою деятельность при Господнем содействии и благословении. В юбилейном торжестве приняли участие брат Ф. С. Венцкевич и многие гости — братья и сестры из общин Малопольши и Волыни.

Община Евангельских Христиан в Николаеве, над Днестром, в Польше. Праздник 10-ти летнего юбилея существования общины. В числе многочисленных гостей брат Ф. С. Венцкевич.

ПОЛЬША. Брат М. Девятовский сообщает:

«В этом (1938) году, по вере крестились 8 душ. Надеемся, что и в дальнейшем Господь благословит Свое дело. Ему, за все, слава!»

Община Евангельских Христиан в Софии, Болгария. На прогулке. В заднем ряду, третий слева, стоит брат М. Матеев, руководящий Движением Евангельских Христиан в Болгарии.

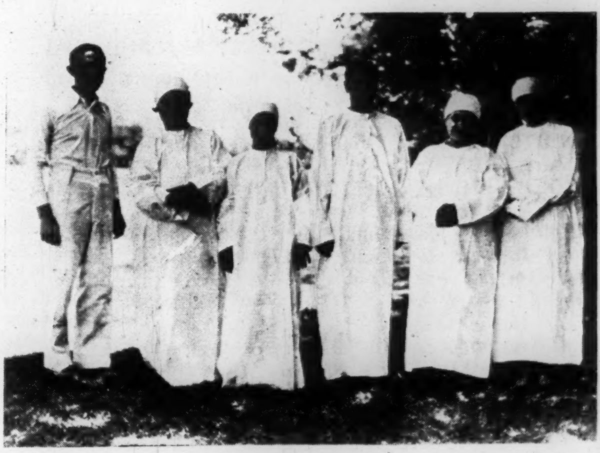

Крещение Евангельских христиан в Болгарии.

ВОЛГАРИЯ. Брат М. Матеев, из Болгарии, сообщает:

Прошлый месяц Господь дал нам обильные благословения, в Пловдиве покаялись и уверовали девять человек, и 22-го мая было их крещение.

В Софии Господь тоже обрадовал нас Своим благословением: уверовали семь человек, из которых пять приняли крещение 13-го с. м., а другие, с Божьей помощью, будут еще креститься, когда Господь даст хорошую погоду.

В других местах, где Господь позволил мне в этом году быть, тоже уверовали многие души и присоединились к общинам.

Хочу сообщить Вам, что братья из Вернигероде Мисс. Союза «Свет на Востоке», подарили нам еще четыре велосипеда, так что теперь четыре брата, руководящие общинами, могут при хорошей погоде, свободно посещать больше сел и городов, даже такие места, где трудно посетить из за дальности расстояния.

Мы благодарим Господа и радуемся, что Он нас так чудно благословляет.

Хвалиться не будем, но просим Вас: молитесь и Вы, чтобы Господь и в будущем руководил нами и давал мудрости для Его дела.

Библейские уроки на январь — март 1939 года.

1-я НЕДЕЛЯ, ВОСКРЕСЕНИЕ, 1-го ЯНВАРЯ. ВОСКРЕСЕНИЕ, 1-го ЯНВАРЯ 1939 ГОДА.

ПРЕДМЕТ: Призвание Петра на служение.
МОЛИТВЕННОЕ ЧТЕНИЕ: Исаия 6: 1—8.
ТЕМА: Ответ на Божий призыв.
ЗОЛОТОЙ ТЕКСТ: «Идите за Мною, и Я сделаю, что вы будете ловцами человеков. Марк. 1: 17.
ПРАКТИЧЕСКИЙ ВЫВОД: Если Бог призывает, человек обязан отвечать.
НЕДЕЛЬНОЕ ЧТЕНИЕ:

Пон. Знакомство со Христом. Иоан. 1: 35—42.
Вт. Призвание Петра. Луки 5: 1—11.
Ср. Согласие на служение. Луки 5: 27—32.
Чет. Недостаток в служителях. Матф. 9: 35—38.
Пят. Единство с Богом. Иоан. 15: 7—16.
Субб. Препятствия к служению. Матф. 19: 16—21.

Вопросы:

1. В каком состоянии Петр встретился впервые со Христом?
2. Какое имя дал ему Иисус?
3. Какое значение имеет это имя?
4. Какое значение дано Петру в этом имени?
5. Почему Христос совершил чудо при рыбной ловле?
6. Какое поучение содержится в этом для христиан нашего времени?
7. Как подействовало это чудо на Петра?
8. Что утвердило веру его в Иисуса?
9. Почему должны почитать мы Божий призыв для себя ответственным?

2-я НЕДЕЛЯ, ВОСКРЕСЕНИЕ, 8-го ЯНВАРЯ.

ПРЕДМЕТ: Петр — хваление и порицание. Матф. 16: 13—25.
МОЛИТВЕННОЕ ЧТЕНИЕ: Колос. 1: 9—18.
ЗОЛОТОЙ ТЕКСТ: «Ты Христос, Сын Бога живого». Матф. 16:16.
НЕДЕЛЬНОЕ ЧТЕНИЕ:

Пон. Петр познает своего Господа. Матф. 16: 13—16.
Вт. Господь возвышает Петра. Матф. 16: 17—20.
Ср. Петр прекословит. Матф. 16: 21—25.
Чет. Завоевание Христова благоволения. Матф. 10: 34—42.
Пят. Вера сотника. Матф. 8: 5—13.
Субб. Порицание нетерпимости. Луки 9: 51:55.

Вопросы:

1. Почему Христос обратился с вопросом: «Кто Он?»
2. Какие мнения были у многих об Иисусе?
3. Почему нуждались ученики в более основательном понимании?
4. Почему свидетельство Петра было важно для них?
5. Каким словом похвалил Иисус Петра?
6. Что подразумевал Иисус под словами: «сей камень», стих 18?
7. Что подразумевал Он, давая Петру ключи?
8. Что подразумевал Он, давая Петру власть вязать и разрешать?
9. Какое порицание сделал Иисус Петру и почему?
10. Сколько нужно одобрения, чтобы побеждать души?

3-я НЕДЕЛЯ, ВОСКРЕСЕНИЕ, 15-го ЯНВАРЯ.

ПРЕДМЕТ: Петр видит славу Христа. Матф. 17: 1—18; 2 Петр. 1: 16—18.
МОЛИТВЕННОЕ ЧТЕНИЕ: Откр. 1: 12—18.
ТЕМА: Преобразовательная сила молитвы.
ЗОЛОТОЙ ТЕКСТ: «Мы видели славу Его, славу, как единородного от Отца». Иоан. 1:14.
ПРАКТИЧЕСКИЙ ВЫВОД: Явления вершины горы должны дать нам веру и смелость для последовательного и сильнейшего служения.
НЕДЕЛЬНОЕ ЧТЕНИЕ:

Пон. На горе со Христом. Луки 9: 28—39.
Вт. Свидетельства о Его величии. 2 Петр. 1: 16—18.
Ср. Свидетельство Отца. Иоан. 8: 12—20.
Чет. Величие видения. Откр. 1: 9—18.
Пят. Явление величия, и цель этого явления. Луки 9: 37—43.
Субб. Сила молитвы. Матф. 17: 1—18.

Вопросы:

1. Почему Христос пошел на гору?
2. Что произошло во время Его молитвы?
3. Какое подтверждение бессмертия имеем мы в связи с этим событием?
4. Что указывает на то, что была ночь?
5. На основании чего можно заключить, что Петр был глубоко заинтересован явлением?
6. Какое влияние должна бы оказывать молитва Христа на нас?
7. Почему молитва может преобразить наш дух?
8. Какое влияние она может оказывать на тело и нашу жизнь?
9. Почему особенно полезна утренняя молитва?
10. Какие достоинства имеет семейная молитва?

4-я НЕДЕЛЯ, ВОСКРЕСЕНИЕ, 22-го ЯНВАРЯ.

ПРЕДМЕТ: Петр отрекается от своего Господа. Луки 22: 31—34, 54—62.
МОЛИТВЕННОЕ ЧТЕНИЕ: Псал. 50: 1—10.
ТЕМА: Временные, неожиданные, искушения.
ЗОЛОТОЙ ТЕКСТ: «Кто думает, что он стоит, берегись, чтобы не упасть». 1 Кор. 10: 12.
ПРАКТИЧЕСКИЙ ВЫВОД: Каждый христианин должен бодрствовать и молится, когда впадает в искушение.
НЕДЕЛЬНОЕ ЧТЕНИЕ:

Пон. Вечер отречения. Луки 22: 14—30.
Вт. Предупрежденное отречение Петра. Луки 22: 31—34.

Ср. Необдуманное действие Петра. Иоан. 18: 1—11.
Чет. Петр отрекается от Господа. Луки 22: 54—62.
Пят. Современное отречение Господа. Луки 6: 46—49.
Субб. Христос. и искушения. Евр. 4: 12—16.

Вопросы:

1. Какое доказательство получили мы из нашего урока о сверхестесственной мудрости Христа?
2. Какого рода опасности угрожают людям в связи с состоянием характера, подобного характеру Петра?
3. Какие слабости Петра способствовали его падению?
4. Почему неожиданные и внезапные искушения особенно опасны?
5. Каким образом ранний навык к добру и нравственная жизнь помогают людям при посещении их искушениями?
6. Какими, иными путями возможно воспитать в себе духовное мужество при искушениях.
7. Какое наставление дал Петр в дальнейщие годы по этому вопросу? 1 Петр. 5:8.
8. При каких условиях вера человека может своей безопасностью сделаться проклятием?

5 я НЕДЕЛЯ, ВОСКРЕСЕНИЕ, 29-го ЯНВАРЯ.

ПРЕДМЕТ: Петр признается в любви своей. — Иоан 21: 11—19.
МОЛИТВЕННОЕ ЧТЕНИЕ: Матф. 10: 34—42.
ТЕМА: Поверка нашей любви ко Христу.
ЗОЛОТОЙ ТЕКСТ: «Если любите Меня, соблюдите Мои запсведи.» Иоан. 14: 15.
ПРАКТИЧЕСКИЙ ВЫВОД: Преданная любовь ко Христу выражается в делах и на словах.
НЕДЕЛЬНОЕ ЧТЕНИЕ:

Пон. Петр получает прощение. Луки 24: 28—35.
Вт. Петр признается в своей любви. Иоан. 21: 15—17.
Ср. Возобновленное призвание Петра. Иоан. 21: 17—19.
Чет. Преданность Христу обязывает. 1 Петр. 2: 11—21.
Пят. Служение любви. Луки 7: 36—50.
Субб. Валичие любви. 1 Кор. 13.

Вопросы:

1. Какие откровения дал Христос Петру после воскресения своего?
2. Как могло это восстановить его после отречения?
3. Что напоминает нам прежние слова и близость Петра?
4. Как изменилось положение Петра?
5. Какое поручение было дано Петру?
6. Какое пророчество высказал Христос лично Перту?
7. Чем доказывается, что Петр помнил это пророчество и в позднейшее время? 2 Петр. 1: 14.
8. Каким образом испытал Петр свою любовь ко Христу позданее?
9. Каким образом мы можем проверить нашу любовь?

6-я НЕДЕЛЯ, ВОСКРЕСЕНИЕ, 5-го ФЕВРАЛЯ.

ПРЕДМЕТ: Петр проповедует в день Пятидесятницы. — Деян. 2: 5—18, 34—41.
МОЛИТВЕННОЕ ЧТЕНИЕ: Деян. 13: 26—33.
ТЕМА: Какое значение имеет для меня служение словом.
ЗОЛОТОЙ ТЕКСТ: «Не воинством и не силою, но Духом Моим, говорит Господь Саваоф». Захарии 4: 6.
ПРАКТИЧЕСКИЙ ВЫВОД: Служение словом дает величайшие результаты при даре Духа Святого.
НЕДЕЛЬНОЕ ЧТЕНИЕ:

Пон. Беседа со Христом. Деян. 1: 6—11.
Вт. День пятидесятницы. Деян. 2: 13.
Ср. Проповедь Петра в день пятидесятницы. Деян. 2: 14—18.
Чет. Результаты проповеди Петра. Деян. 2: 36—42.
Пят. Руководимые Духом. Деян. 11:18.
Субб. Ободрение к прославлению. Евр. 10: 19—25.

Вопросы:

1. Что было причиной происшедшей перемены в Петре в ночь отречения?
2. Какая истина подтверждается в этой проповеди?
3. Какое влияние оказала эта проповедь на народ?
4. В какой подготовке в настоящее время нуждается проповедывающий?
5. В какой подготовке нуждаются слушающие?
6. Какая цель имелась в виду в новейшей проповеди?
7. Когда служение Богу имело серьезные последствия?

7-я НЕДЕЛЯ, ВОСКРЕСЕНИЕ, 12-го ФЕВРАЛЯ.

ПРЕДМЕТ: Петр исцеляет больного. Деян. 3: 1 по 4: 22.
МОЛИТВЕННОЕ ЧТЕНИЕ: Исаия 35: 1—10.
ТЕМА: Что имеют христиане для раздачи другим.
ЗОЛОТОЙ ТЕКСТ: «Но Петр сказал: серебра и золота нет у меня; а что имею, то даю тебе». Деян. 3: 6.
ПРАКТИЧЕСКИЙ ВЫВОД: Обязанность христианина состоит в том, чтобы делиться имеющимися благословениями с другими.
НЕДЕЛЬНОЕ ЧТЕНИЕ:

Пон. Исцелен во имя Его. Деян. 3: 1—10.
Вт. Сила веры. Деян. 3: 11—16.
Ср. Путь ко спасению. Деян. 4: 8—12.
Чет. Слуга пред Господином своим. 2 Тим. 4: 1—8.
Пят. Благословения от розданного имения. 2 Кор. 8: 1—5.
Субб. Предупредительность по отношению к другим. Матф. 12: 1—8.

Вопросы:

1. Каково было положение нищего, просившего милостыню?
2. Почему нельзя допустить, что исцеление было следствием только материальной надежды нищего?
3. Что думал Петр, заметив божественное вмешательство, когда он сказал нищему: «Именем Иисуса Христа, встань и ходи».
4. Как об'яснил он это пред старейшинами? Деян. 4: 10.
5. Как думали об этом старейшины? Деян. 4: 16.
6. Можно ли допустить теоретически, что чудо может быть совершено некоторой высшей силой природы?
7. Как Петр выказал свою смелость перед старейшинами?
8. Чем мы можем поделиться с другими в настоящее время?
9. Что лучше и почему: дать деньги неимущему или предоставить ему возможность зарабатывать их?

8-я НЕДЕЛЯ, ВОСКРЕСЕНИЕ, 19-го ФЕВРАЛЯ.

ПРЕДМЕТ: Употребление алкоголя и общественные бедствия от него. Амос 6: 1—6; 1 Петра 2: 11, 12; 4: 1—5.
МОЛИТВЕННОЕ ЧТЕНИЕ: Притч. 22: 29—35.
ТЕМА: Опасность от употребления алкоголя в машинный век.
ЗОЛОТОЙ ТЕКСТ: «Лучше не есть мяса, не пить вина и не делать ничего такого, от чего брат твой претыкается. Римл. 14: 21.
ПРАКТИЧЕСКИЙ ВЫВОД: Несчастные случаи чрезвычайно умножились вследствие употребления спиртных напитков.
НЕДЕЛЬНОЕ ЧТЕНИЕ:

Пон. Алкоголь и молодость. Еклез. 11: 9—12: 1.
Вт. Сострадательность к самому себе. Амос. 6: 1—6.
Ср. Долг в отношения себя. 1 Петр. 2: 11. 12; 4: 1—5.
Чет. Алкоголь и бедность. Притч. 23: 20—32.
Пят. Человечество, расслабленное алкоголем. Исаия 5: 8—13.
Субб. Личная трезвость. Иер. 35: 1—10.

Вопросы:

1. По какому случаю свидетельствовал Амос знатным из народа Израильского?
2. Почему пример христиан был важным для язычников?
3. Каковы были грехи, которым предавались формально обратившиеся в христианство?
4. Что является главной причиной потребления оп'яняющих напитков?
5. Чем об'ясняется явление, что пьянство в настоящее время связано с большими несчастными случаями, нежели раньше?
6. Что было, в большинстве случаев, причиною несчастных случаев при движении.
7. По какой причине пьяные пешеходы в городах находятся в опасности?

9-я НЕДЕЛЯ, ВОСКРЕСЕНИЕ, 26-го ФЕВРАЛЯ.

ПРЕДМЕТ: **Петр в Самарии. — Деян. 8: 4—25.**
МОЛИТВЕННОЕ ЧТЕНИЕ: **Исаия 55: 1—7.**
ТЕМА: **Сохранение независимости религии от коммерции.**
ЗОЛОТОЙ ТЕКСТ: **«Идите, покупайте и ешьте; идите, покупайте без серебра и без платы вино и молоко». Исаия 55: 1.**
ПРАКТИЧЕСКИЙ ВЫВОД: **В вопросах религии все последователи Христа должны остерегаться влияния коммерции.**
НЕДЕЛЬНОЕ ЧТЕНИЕ:

Пон. Евангелие в Самарии. Деян. 8: 14—16, 25.
Вт. Иисус и Самаряне. Иоан. 4: 27—42.
Ср. Иисус очищает храм. Иоан. 2: 13—12.
Чет. Зависимость от денег. Деян. 8: 18—24.
Пят. Исполнение данных обетов. Екклес. 5: 1—7.
Субб. Незапятнанная религия. Иак. 1: 19—27.

Вопросы:

1. Кто и для какой цели послал Петра и Иоанна в Самарию?
2. Что делали они там?
3. О чем свидетельствует духовная тьма Симона-волхва?
4. Какое обличение произнес Петр Симону — волхву?
5. Каков был от этого результат?
6. Почему коммерция не совместима с религией?
7. Какие имеются советы, предупреждающие христианских работников от влияния на них духа коммерции?

БИБЛЕЙСКИЕ УРОКИ НА МАРТ 1938 Г.

10-я НЕДЕЛЯ, ВОСКРЕСЕНИЕ, 5-го МАРТА.

ПРЕДМЕТ: **Петр проповедует язычникам. — Деян. 10: 1—48.**
МОЛИТВЕННОЕ ЧТЕНИЕ: **Псал. 97: 1—9.**
ТЕМА: **Вера, разрушающая расовые деления.**
ЗОЛОТОЙ ТЕКСТ: **«Ко Мне обратитесь, и будете спасены, все концы земли; ибо Я Бог, и нет иного». Исаия 45: 22.**
ПРАКТИЧЕСКИЙ ВЫВОД: **Евангелие Христово — достояние всех наций земного шара.**
НЕДЕЛЬНОЕ ЧТЕНИЕ:

Пон. Благочестивый воин. Деян. 10: 1—8.
Вт. Петр проповедует язычникам. Деян. 10: 34—48.
Ср. Благословения для язычников. Гал. 3: 6—14.
Чет. Мнимый предрассудок. Луки 10: 30—37.
Пят. Вечная жизнь для всех. Деян. 11: 1—18.
Субб. Всеобщее братство. Михея 4: 1—4.

Вопросы:

1. Что сделал Петр вопреки обычаям евреев?
2. Почему он делал это?
3. Что доказывало, что Бог нелицеприятен?
4. Какое содержание имела его проповедь в доме Корнилия?
5. Что произошло во время его проповеди?
6. Почему Петр предложил этим людям креститься?
7. Какие еще имеются подтверждения Библии, что Евангелие послано всем народам?
8. Какие имеются доказательства относительно этого в настоящее время?

11-я НЕДЕЛЯ, ВОСКРЕСЕНИЕ, 12-го МАРТА.

ПРЕДМЕТ: **Петр освобожден из тюрьмы. — Деян. 12: 5—17.**
МОЛИТВЕННОЕ ЧТЕНИЕ: **Псалом 33: 1—8.**
ТЕМА: **Сила об'единенной молитвы.**
ЗОЛОТОЙ ТЕКСТ: **«Церковь прилежно молилась о нем Богу». Деян. 12: 5.**
ПРАКТИЧЕСКИЙ ВЫВОД: **Бог завещал, что об'единенная молитва может иметь великие последствия.**
НЕДЕЛЬНОЕ ЧТЕНИЕ:

Пон. Избавление Петра. Деян. 12: 5—17.
Вт. Избавляющий Ангел. Даниил. 6: 17—23.
Ср. Спасающее всемогущество Божье. Пс. 90.
Четв. Укрепление через молитву. Иаков 5: 13—16.
Пят. Прошение во имя Его. Иоан. 14: 11—17.
Субб. Молитва о работниках. Матф. 9: 35—38.

Вопросы:

1. Какие события ослабили Иерусалимскую церковь?
2. Что делала церковь?
3. Как спасли Петра?
4. Как он думал вначале относительно своего избавления?
5. Куда он пошел?
6. Что говорили собравшиеся христиане?
7. Почему об'единенная молитва более действенна, нежели молитва одного лица?
8. При каких случаях необходимо молиться наедине?
9. О. чем нам следует молиться: о материальных или духовных благах?
10. Почему наша молитва может быть формальностью?
11. Какая польза от временных, очередных молитв?

12-я НЕДЕЛЯ, ВОСКРЕСЕНИЕ, 19-го МАРТА.

ПРЕДМЕД: **Петр увещевает в христианской жизни. — 1 Петра 3: 8—18.**
МОЛИТВЕННОЕ ЧТЕНИЕ: **2 Петр. 1: 1—9.**
ТЕМА: **Устремления в христианской жизни.**
ЗОЛОТОЙ ТЕКСТ: **«Но, по примеру призвавшего вас Святого, и сами будьте святы во всех поступках». 1 Петр. 1: 15.**
ПРАКТИЧЕСКИЙ ВЫВОД: **Сильный призыв к христианской жизни, и никакого основания для жизни греховной.**
НЕДЕЛЬНОЕ ЧТЕНИЕ:

Пон. Возрастание в любви. Колосс. 1: 9—14.
Вт. Наилучшая жизнь. 1 Петр. 3: 8—18.
Ср. Полная жизнь. Исаия 58: 6—11.
Чет. Святая чистота в словах. Псал. 23: 1—6.
Пят. Полнота во Христе. Ефес. 4: 1—7.
Субб. Борющийся, побеждающий. Ефес. 6: 10—19.

Вопросы:

1. Какова должна быть жизнь христианина?
2. Почему наша жизнь неудовлетворительная?
3. В чем должна заключаться цель нашей жизни?
4. Какая главная цель нашей жизни?
5. Какие могут быть еще другие цели?
6. Почему в христианской жизни главной необходимостью является полезность?
7. Каким образом, помимо Библии, Бог доказывает свое благоволение к божественной жизни?
8. Что можно ответить неверующему человеку на вопрос: почему мы уделяем наше внимание религии?

13-я НЕДЕЛЯ, ВОСКРЕСЕНИЕ, 26-го МАРТА.

ПРЕДМЕТ: Петр раз'ясняет Христовы страдания и смерть. — 1 Петр. 1: 17—23; 2: 20—25.
МОЛИТВЕННОЕ ЧТЕНИЕ: 2 Коринф. 5: 14—21.
ТЕМА: Цена нашего искупления.
ЗОЛОТОЙ ТЕКСТ: «Потому что и Христос, чтобы привести нас к Богу, однажды пострадал за грехи наши, праведник за неправедных». 1 Петра 3: 18.
ПРАКТИЧЕСКИЙ ВЫВОД: Невыразимая цена искупления налагает и великие обязанности.
НЕДЕЛЬНОЕ ЧТЕНИЕ:
Пон. Избавленные Христом. 1 Петр. 1: 17—23.
Вт. Цена искупления. Иоан. 3: 14—18.
Ср. Откровения через Христа. Евр. 1: 1—4, 7—9.
Чет. Носитель бремени. Исаия 53: 1—6.
Пят. Страдания Христа. 2 Петра 2: 20—25.
Субб. Участие в страданиях Его. Фил. 3: 7—14.

Вопросы:

1. Какое желание было у Петра, когда ему первому, пред смертью Христа, сообщено было о неизбежности этой смерти?
2. Когда и каким путем Петр достиг разумения, что смерть Христова соответствовала Божьему плану?
3. С какого времени это было в планах Божьих?
4. В силу чего Петр сказал, что мы искуплены Кровью Христа?
5. С каким благоговением рабы из христиан следовали по путям Христовым?
6. При размышлении о долготерпении Христа, какая иная неизбежность представляется ему?
7. Чем подтверждено доказательство, что Христос уничтожил наши грехи?
8. Что мы должны делать чтобы подвиг искупления могущественнее проявился в нас?
9. Какой пророк ясно предсказал о добровольных Христовых страданиях и мере их?

14-я НЕДЕЛЯ, ВОСКРЕСЕНИЕ, 2-го АПРЕЛЯ.

ПРЕДМЕТ: Савл делается новым человеком. — Деян. 9: 1—30.
МОЛИТВЕННОЕ ЧТЕНИЕ: Римл. 8: 1—11.
ТЕМА: Как обращение (покаяние) изменяет человека.
ЗОЛОТОЙ ТЕКСТ: «Итак, кто во Христе, тот новая тварь; древнее прошло, теперь все новое». 2 Кор. 5: 17.
ПРАКТИЧЕСКИЙ ВЫВОД: Действительное обращение (покаяние) изменяет человека настолько, что его можно принимать за новое творение.
НЕДЕЛЬНОЕ ЧТЕНИЕ:
Пон. Воспитание Слава. Деян. 26: 1—5.
Вт. Савл гонитель. Деян. 26: 9—11.
Ср. Обращение (покаяние) Савла. Деян. 9: 1—9.
Чет. Савл и Анания. Деян. 9: 10—19.
Пят. Савл и Варнава. Деян. 9: 20—30.
Субб. Рождение свыше. Иоан. 3: 1—11.

Вопросы:

1. С какой целью шел Савл в Дамаск?
2. Почему христиане молились в синагогах?
3. Какое действие произвел небесный свет на Савла?
4. Чем подтверждается, что он действительно видел Иисуса?
5. Обратился ли Савл без сопротивления к новой истине, или связано с этим известное противодействие с его стороны? Деян. 26: 19.
6. Что пережил он в течение трехдневного поста и внутренней борьбы?
7. Как расценивается в наивысшем значении обращение (раскаяние)?
8. В каком об'еме может выразиться внешнее изменение?

Об'явления.

1. О ГРАММОФОННЫХ ПЛАСТИНКАХ.

Двусторонние граммофонные пластинки с проповедями братьев: И. С. Проханова, В. Ф. Марцинковского, А. М. Сарапика, с духовными песнями, исполненными хором Берлинской Общины Ев. Христиан и сольным пением бр. Г. Винамяги, вышли повторным изданием и поступили в продажу по цене 2 герм. марки или 90 амерк. цента, без пересылки; стоимость пересылки в зависимости от дальности страны и количества пластинок (см. таблицу почтовых расходов). Упаковка от 1 до 12 пластинок стоит 1 герм. марка, или 45 америк. центов.

Таблица почтовых расходов без упаковки в герман. марках.

Канада	2,95	2,95	—	3,45	
Мексика	4,60	5,55	6,45	7,35	Для перевода
Сев. Америка	3,10	3,65	4,20	4,75	германских
Австралия	—	4,85	—	5,65	марок в Амер-
Палестина	—	2,85	—	3,15	рик. доллары,
Бразилия	—	—	—	4,10	надо считать
Аргентина	—	—	—	3,85	1 германскую
Эстония	—	—	—	2,50	марку равной
Финляндия	—	—	—	2,55	45 амер. цент.
Франция	—	—	—	1,95	
Югославия	—	—	—	2,15	
Швейцария	—	—	—	1,90	
Чехословакия	—	—	—	1,15	
Турция	—	—	—	2,95	
Урагвай	—	—	—	3,85	

Упаковка: 1,00 геманская марка или 45 ам. центов за посылку до 5 кг.

Таблица, указывающая вес посылки с упаковкой.

Посылка в	1	пластинку	— 2 кг
„	2	„	— 3 „
„	3	„	— 3 „
„	4	„	— 3 „
„	5	„	— 3 „
„	6	„	— 4 „
„	6	„	— 4 „
„	7	„	— 4 „
„	8	„	— 4 „
„	от 9 до 12	пласт.	— 5 „

Для определения полной суммы посылки надо сложить стоимость каждой пластинки — 2 герм. марки, или 90 амер. цента, + 1 герм. марка или 45 амер. центов за упаковку и почтовые расходы, смотря по таблице.

Заказы выполняются немедленно по получении полной суммы заказа. Заказы из всех стран, исключая Польшу, направлять по адресу:

Herrn A. P. Fast, Berlin W 50, Würzburgerstr. 12/13. Germania.

Из Польши просят направлять заказы по адресу: Herrn Adolf Schwital, Danzig, Brotbänkengasse 45/48, запросив заранее об условиях продажи и рассылки пластинок.

2. Книги Св. Писания и духовную литературу можно выписать из Мисс. Союза «Свет на Востоке» по адресу: Licht im Osten, Wernigerode am Harz, Germania. Об условиях узнать там же.